



SERVIÇO PÚBLICO FEDERAL
CONSELHO REGIONAL DE SERVIÇO SOCIAL - 27ª REGIÃO/RR



Conselho Regional de Serviço Social da 27ª Região/RR

Relatório de Gestão 2022

Gestão 2020-2023 “Juntos No Mesmo Norte: democratização e participação para CRESS que queremos”.

**Março
2023**



SERVIÇO PÚBLICO FEDERAL
CONSELHO REGIONAL DE SERVIÇO SOCIAL - 27ª REGIÃO/RR



Relatório Final da Gestão 2022

“Juntos no mesmo Norte: democratização e participação para CRESS que queremos”.

Organização e textos:

Agnaldo Rodrigues dos Santos

Alinne Bianca Lima de Souza

Geraldo Menezes Campos



SERVIÇO PÚBLICO FEDERAL
CONSELHO REGIONAL DE SERVIÇO SOCIAL - 27ª REGIÃO/RR



CONSELHO REGIONAL DE SERVIÇO SOCIAL DA 27ª REGIÃO/RORAIMA

Gestão 2020-2023 “Juntos No Mesmo Norte: democratização e participação para CRESS que queremos”.

**LISTA DE CONSELHEIROS/AS, ASSESSORES/AS, TRABALHADORES/AS E
COMPOSIÇÃO DAS COMISSÕES DO CRESS/RR:**

DIRETORIA:

Presidente: Agnaldo Rodrigues dos Santos
Vice-presidente: Tassiana Mayra Soares Portela
1ª Secretária: Marilene pereira da Silva Marques
2ª Secretária: Aedra Rocha Freitas
1ª Tesoureira: Jhonilthon Carrillo Mota
2ª Tesoureira: Sylvanara Alves Lima

CONSELHO FISCAL

Crislene Bezerra Menezes
Karla Herreira Muniz de Moraes
Gisele Felipe Pinto

SUPLENTE:

Alinne Bianca Lima de Souza
Lígia da Nóbrega Fernandes

ASSESSORIAS:

Assessoria Jurídica
Sidney Barros de Moraes Júnior
OAB/RR 1304
Assessoria de Tecnologia da Informação
André Ericles Freitas
Assessor Contábil
Geraldo Meneses Campos Júnior



SERVIÇO PÚBLICO FEDERAL
CONSELHO REGIONAL DE SERVIÇO SOCIAL - 27ª REGIÃO/RR



FUNCIONÁRIOS:

Agente Fiscal

Jackline Iracema Ferreira Costa

Assessor/a Administrativo

Anthone Miguel Nogueira Silva

Náthaly Juliana Viana Marques

ABREVIACÕES E SIGLAS:

Abreviações e Siglas	Descrição
ABEPSS	Associação Brasileira de Ensino e Pesquisa em Serviço Social
CFESS	Conselho Federal de Serviço Social
COFI	Comissão de Orientação e Fiscalização
CRESS/AM	Conselho Regional de Serviço Social do Amazonas
CRESS/RR	Conselho Regional de Serviço Social de Roraima
CRI	Comissão de Registro e Inscrição
MS	Ministério da Saúde
OMS	Organização Mundial de Saúde
SMSA	Secretaria Municipal de Saúde
SESAU	Secretaria de Estado da Saúde de Roraima
TCU	Tribunal de Contas da União
UERR	Universidade Estadual de Roraima
UJ	Unidade Jurisdicional
UPC	Unidade Prestadora de Conta



SERVIÇO PÚBLICO FEDERAL
CONSELHO REGIONAL DE SERVIÇO SOCIAL - 27ª REGIÃO/RR



SUMÁRIO

APRESENTAÇÃO	7
CAPÍTULO 1.....	9
1- Visão geral, organizacional e ambiente externo.	9
– Identificação da unidade	9
– Identificação dos Administradores.	10
– Modelo de Negócio	10
– Histórico.	11
– Estrutura organizacional e de governança.	12
a. Conselho Pleno.....	12
b. Presidência.....	12
c. Tesouraria	12
d. Assessoria Jurídica.....	12
e. Assessoria Contábil	13
f. Setor de Fiscalização.	13
g. Setor Administrativo.....	13
h. Serviços Gerais.	13
i. Controle Interno.	13
j. Comissões Regimentais.	14
k. Comissões Temáticas	15
– Relação com o ambiente externo e clientes	16
CAPÍTULO 2.....	16
– Governança, estratégia e alocação de recursos.....	16
– Riscos, oportunidades e perspectivas	18
– Risco de Crédito.....	18
– Risco de Mercado.	18
– Risco de Liquidez.....	18
– Oportunidades e Perspectivas.....	19
– Resultados e desempenho da Gestão.	19
– Áreas de Gestão.....	19
– Gestão orçamentária e financeira.	19
– Gestão de Pessoas e Competências.....	20
– Gestão de pessoas	20
– Estrutura de pessoal	20
– Distribuição da Lotação Efetiva.....	20
– Despesas com pessoal.....	21



SERVIÇO PÚBLICO FEDERAL
CONSELHO REGIONAL DE SERVIÇO SOCIAL - 27ª REGIÃO/RR



– Mão de Obra Temporária.....	21
– Considerações sobre a Gestão de Pessoas.....	21
– Gestão de Patrimônio e infraestrutura.....	21
– Atuação da unidade de auditoria interna.....	22
– Informações da Empresa de auditoria independente contratada.....	22
– Atividade de correção de ilícitos administrativos.....	22
– Ações administrativas para apuração de responsabilidade por danos ao erário.....	22
– Canais de acesso ao cidadão.....	22
– Transparência das informações relevantes sobre a atuação da Unidade.....	23
CAPÍTULO 3.....	24
3 – Atividades Desenvolvidas pela Gestão e Desempenho das Comissões	24
– Atividades.....	24
– Desempenho das Comissões.....	25
– Comissão de Orientação e Fiscalização – COFI.....	25
– Comissão de Registro e Inscrição – CRI.....	27
– Comissão de Inadimplência – CCI.....	29
– Comissão Permanente de Ética – CPE.....	30
– Comissão de Ética e Direitos Humanos.....	31
– Comissão de Formação.....	32
– Comissão de Seguridade Social	38
CAPÍTULO 4.....	40
4- Informações orçamentárias, financeiras e contábeis	40
Gestão Orçamentária 2022.....	40
Gestão do Imobilizado 2022.....	43
Gestão dos Custos 2022.....	44
Disponibilidades Financeiras 2022.....	44
Gestão de Pessoas 2022.....	46
Responsáveis pelas Demonstrações.....	47
APÊNDICES	48



SERVIÇO PÚBLICO FEDERAL
CONSELHO REGIONAL DE SERVIÇO SOCIAL – 27ª REGIÃO/RR



APRESENTAÇÃO

A atual gestão teve como desafio inicial, dar continuidade às atividades da condução anterior e buscar novas possibilidades diante do novo cenário vivenciado. O exercício de 2022 contou com o planejamento das ações, dedicado a manutenção dos serviços e ações anteriormente iniciados, organização dos setores e a implementação das atividades do CRESS/RR, focando no processo de fortalecimento institucional. As ações engendradas em 2022 buscaram cumprir com rigor as normativas legais da profissão, bem como a legislação relativa ao serviço público, os direitos trabalhistas, a Lei de Responsabilidade Fiscal, entre outras, necessárias a uma administração pública transparente e eficaz.

Além dos muitos desafios característicos de estar à frente de uma Autarquia Profissional. A pandemia trouxe consigo para dentro da Instituição a necessidade de reorganização, na qual é possível citar as medidas de distanciamento e de isolamento social para conter a disseminação do vírus seguindo as recomendações dos órgãos de saúde: Organização Mundial de Saúde (OMS), Ministério da Saúde (MS), Secretaria Estadual de Saúde (SESAU), Secretaria Municipal de Saúde (SMSA).

Diante das medidas restritivas impostas pelos equipamentos oficiais, iniciada em 2020 e prorrogadas para 2022, foi necessário manter algumas ações por meio de portarias e resoluções que alteraram provisoriamente o cotidiano da instituição. Introduziram-se os serviços remoto e uso com mais intensidade das mídias sociais, em especial o WhatsApp, que teve como objetivo atender aos profissionais, a sociedade civil, assim como dar celeridade às atividades do CRESS/RR.

Se a pandemia escancarou a crise do capital e as desigualdades estruturantes da sociedade brasileira, não foi diferente quanto às contradições presentes nas relações de trabalho dos(as) Assistentes Sociais em todas as esferas, e o CRESS/RR se empenhou em acompanhar os novos desdobramentos impostos pelo COVID-19 à categoria do Serviço Social, afim de assegurar a autonomia profissional para a definição das possibilidades e limites do trabalho a ser realizado na conjuntura da pandemia e após, com vistas à garantia dos princípios éticos da profissão, respeito à privacidade, sigilo profissional e qualidade dos serviços prestados à população.

Apesar de todos os desafios postos a atual gestão, pode-se comemorar alguns avanços em 2022, como: efetivação e alimentação do portal da transparência; saldo positivo na arrecadação; criações de todas as comissões com participação efetiva dos conselheiros (as) e trabalhadores (as). Destaque para a Comissão de Comunicação que através das mídias digitais possibilitou dar visibilidade às ações e



SERVIÇO PÚBLICO FEDERAL
CONSELHO REGIONAL DE SERVIÇO SOCIAL – 27ª REGIÃO/RR



atividades e, principalmente, manteve-se conectado aos profissionais diante da exigência do distanciamento social, e Comissão de Orientação e Fiscalização Profissional - COFI que buscou estar ao lado dos profissionais de Serviço Social na defesa e garantias das prerrogativas profissionais bem como fiscalizando o exercício profissional no Estado de Roraima.

Também é importante destacar a existência das dificuldades que permaneceram durante o exercício, a exemplo da rotatividade dos profissionais contratados, a falta de materiais, a limitação dos recursos, a falta de capacitação, entre outros que serão mencionados neste relatório.

Contudo, analisando as metas alcançadas no final do ano, associado ao gerenciamento dos recursos, conforme planejamento feito na Proposta Orçamentária de 2021, constata-se o êxito na realização das ações do CRESS/RR que executou plenamente as suas atividades e alcançou o resultado esperado, no sentido de concretizar as ações e serviços, todos implementados, organizados e em pleno funcionamento ao final do exercício.

Assim, os resultados para o período se concretizaram com o sucesso esperado.

AGNALDO RODRIGUES DOS SANTOS

Presidente CRESS/RR 27ª Região.



SERVIÇO PÚBLICO FEDERAL
CONSELHO REGIONAL DE SERVIÇO SOCIAL – 27ª REGIÃO/RR



CAPÍTULO 1

1- Visão geral, organizacional e ambiente externo

– Identificação da unidade

QUADRO 1

Identificação da Unidade Prestadora de Contas (UPC)			
Denominação Completa: Conselho Regional de Serviço Social da 27ª Região/RR			
Denominação Abreviada: CRESS-RR			
Natureza jurídica: Autarquia Federal			
CNPJ: 30.872.344/0001-51			
Principal atividade: Atividade de fiscalização profissional			ódigo CNAE: 94.12-0-01
Contatos			
Identificação dos administradores			
Cargo	Nome	CPF	Período de gestão
Presidente	Agnaldo Rodrigues dos Santos	902*****49	2022
Vice-Presidente	Tassiana Mayra Soares Portela	053*****12	2022
1ª Secretária	Marilene Pereira da Silva Marques	769*****53	2022
2ª Secretária	Aedra Rocha Freitas	950*****59	2022
1ª Tesoureira	Jhonilthon Carrillo Mota	973*****72	2022
2ª Tesoureira	Sylvanara Alves Santos	006*****03	2022
Conselho Fiscal			
Membro do Conselho Fiscal	Crislene Bezerra Menezes	002*****59	2022
Membro do Conselho Fiscal	Karla Herreira Muniz	055*****46	2022
Membro do Conselho Fiscal	Gisele Felipe Pinto	027*****67	2022
Suplentes			



SERVIÇO PÚBLICO FEDERAL
CONSELHO REGIONAL DE SERVIÇO SOCIAL – 27ª REGIÃO/RR



1º suplente	Alinne Bianca Lima de Souza	002*****89	2022
2º suplente	Alinne Bianca Lima de Souza	033*****83	2022
Telefones/fax: 95 3623-3703			
Endereço postal: Rua Jongo Mernezes, 1276 – Bairro Buritis			
Boa Vista – RR – CEP 69.309-012			
Endereço eletrônico:			
E-mail: atendimento@cress-rr.org.br			
E-mail: presidencia@cress-rr.org.br			
E-mail: tesouraria@cress-rr.org.br			
E-mail: contabilidade@cress-rr.org.br			
Página na internet:			
Site: www.cress-rr.org.br			
Facebook: https://www.facebook.com/cressroraima/			
Instagram: https://instagram.com/cress_rr/			

– Modelo de Negócio

O Conselho Regional de Serviço Social da 27ª Região/RR é uma autarquia federal, que tem a atribuição de orientar, disciplinar, normatizar, fiscalizar e defender o exercício profissional do/a assistente social na jurisdição de Roraima, atuando em conjunto com o Conselho Federal de Serviço Social (CFESS), tendo suas atribuições reguladas pela Lei 8.662/1993.

O Conselho Regional de Serviço Social da 27ª Região/RR, foi o último Conselho Regional de Serviço Social criado no Brasil, sendo implantado conforme Resolução CFESS nº 853, de 21 de maio de 2018. Suas atividades consistem no acompanhamento e fiscalização da atividade profissional do/a Assistente Social, atuando para tanto, no registro e inscrição das pessoas físicas e jurídicas, fiscalização



SERVIÇO PÚBLICO FEDERAL
CONSELHO REGIONAL DE SERVIÇO SOCIAL – 27ª REGIÃO/RR



do exercício profissional, fiscalização das instituições nos espaços de trabalho do/a Assistente Social, acompanhamento à supervisão de estágio, apuração das denúncias éticas, combate a inadimplência, e atendimento e orientação aos profissionais e ao público em geral, desempenhando para tanto todas as ações administrativas, financeiras, contábeis e jurídicas necessárias a boa execução das atividades. OCRESS/RR segue ainda o cumprimento da agenda política do Conjunto CFESSCRESS, deliberadas anualmente no Encontro Nacional do Conjunto CFESS-CRESS, contidos em seus eixos temáticos e tendo como principal modelo norteador, as demandas relativas a profissão do/a Assistente Social em todo o Brasil.

– Histórico

O Conselho Regional de Serviço Social da 27ª Região/RR, foi o último Conselho Regional de Serviço Social criado no Brasil, se caracterizando como a 27ª Região do país, conforme Resolução CFESS nº 853, de 21 de maio de 2018, que homologa a criação do CRESS/RR, com jurisdição no Estado de Roraima e sede em Boa Vista e altera a jurisdição do CRESS da 15ª Região/AM.

Anteriormente vinculado ao CRESS da 15ª Região, jurisdição do Amazonas, passou por um amplo processo de deliberações e cumprimento dos critérios normativos buscando sua emancipação, conforme preceitua a Resolução CFESS nº 582, de 21 de maio de 2018, sendo necessário ainda, cumprir os critérios de número de profissionais ativos, para que pudesse garantir sua autonomia administrativa e financeira.

Através da Resolução CFESS nº 863, de 26 de junho de 2018, foi homologada a Diretoria Provisória do CRESS/RR, para um mandato de 180 (cento e oitenta dias), até a posse da Diretoria Eleita. À Diretoria Provisória coube a incumbência precípua de realizar o processo eleitoral no âmbito do CRESS da 27ª Região, até a posse da Diretoria Eleita, ficando investida de todos os poderes necessários ao cumprimento de suas atribuições e a prática de todos os atos previstos legal e regimentalmente, devendo executá-los fielmente, em conformidade com os princípios e normas em vigor, devendo, para tanto, abrir e movimentar a conta bancária do CRESS; convocar as eleições; dirigir o processo eleitoral; designar a Comissão Regional Eleitoral; dar posse aos eleitos, após a homologação do pleito pelo CFESS e praticar todos os atos administrativos e financeiros, previstos pela lei 8.662/93 e pelo Estatuto do Conjunto CFESS/CRESS necessários a execução das atribuições de competência do CRESS e outros.



SERVIÇO PÚBLICO FEDERAL
CONSELHO REGIONAL DE SERVIÇO SOCIAL – 27ª REGIÃO/RR



A posse da nova Diretoria Eleita, após a realização das eleições extraordinárias, foi homologada através da Resolução CFESS nº 891, de 23 de novembro de 2018, para Gestão 2017/2020, cujo mandato se iniciou com a posse em 28 de novembro de 2018 e expirou em 15 de maio de 2020, assumindo a atual gestão 2020/2023, que terá vigência até 15 de maio de 2023.

Esse processo histórico marcou definitivamente a criação do CRESS/RR, e esta Gestão inicia efetivamente as suas ações em 28 de novembro de 2018, após o ato de posse, incumbindo-se de dar andamento ao processo de desmembramento do CRESS da 15ª Região/AM, executando por tanto, todos os atos administrativos e financeiros para viabilizar as atividades do CRESS/RR. Na atualidade o CRESS/RR goza de autonomia política e financeira.

Durante o ano de 2022, o CRESS/RR buscou executar a proposta Orçamentária/2020, tendo seus recursos limitados, contudo buscou assegurar a execução das ações imprescindíveis a uma Gestão pública, especialmente, aquelas inerentes ao processo de manutenção das atividades-fim do Conselho, como contratação de pessoal, fiscalização da atividade profissional, combate à inadimplência, publicação de documentos normativos, inscrição de pessoas físicas e jurídicas, entre outras atividades necessárias à Gestão.

– Estrutura organizacional e de governança:

O CRESS/RR possui uma estrutura organizacional mínima, pelo fato de ser uma instituição criada recentemente, com pequeno porte e com execução de recursos muito limitados, devido ao número reduzido de profissionais inscritos no Estado de Roraima, tendo, portanto, uma baixa arrecadação e a necessidade efetiva do controle da inadimplência, para resguardar a garantia da execução das suas atividades precípuas.

Possui uma estrutura organizacional, composta por:

a. **Conselho Pleno** – realiza a gestão colegiada, democrática e participativa do Órgão em suas atribuições e competências regimentais e outras inerentes à defesa da profissão, das políticas públicas e dos direitos humanos, espaço onde se realizam as reuniões para deliberar acerca das principais decisões do CRESS/RR, como: prestação de contas, processos éticos, ações da COFI, contratações de servidores, uso dos recursos do Conselho, entre outros, funcionando ainda, como primeira instância em relação aos recursos no caso do registro e inscrição, entre outras deliberações necessárias ao andamento das atividades do CRESS;



SERVIÇO PÚBLICO FEDERAL
CONSELHO REGIONAL DE SERVIÇO SOCIAL – 27ª REGIÃO/RR



- b. **Presidência** – espaço destinado à Presidência do CRESS, responsável em adotar as medidas administrativas e financeiras, que garantirão a execução de todas as ações do Conselho;
- c. **Tesouraria** – espaço destinado às 1ª e 2ª Tesoureiras, responsável por monitorar a política financeira, as licitações e contratações, o acompanhamento ao orçamento previsto e realizado, implementando as ações de sustentabilidade, necessárias ao funcionamento do Órgão, para o cumprimento da sua função social, atuando em conjunto com a Presidência e demais setores do Conselho;
- d. **Assessoria Jurídica** – tem como responsável um Assessor Jurídico, que atua na manifestação de pareceres jurídicos em relação a todas as demandas do Órgão, além das ações judiciais e extrajudiciais;
- e. **Assessoria Contábil** – tem como responsável o Assessor Contábil, que tem como atribuição elaborar e acompanhar a proposta orçamentária, fazer as manifestações contábeis na prestação de contas, atuar em relação obrigações trabalhistas, fiscais e contábeis, sempre em consonância com as Normas Brasileiras de Contabilidade e ao Manual de Contabilidade Aplicada ao Setor Público.
- f. **Assessoria de Tecnologia da Informação** – tem como responsável um Assessor de TI, que atua na manutenção dos equipamentos de informática, bem como na alimentação do Site Institucional e Portal da Transparência.
- g. **Setor de Fiscalização** – De acordo com a Resolução CFESS 512/2007, a COFI é responsável pela execução das fiscalizações criando mecanismos educativos e informativos, de natureza preventiva, que assegurem a defesa do espaço profissional visando a melhoria da qualidade do atendimento aos usuários (as) do Serviço Social, e fiscalizar o exercício da profissão de Serviço Social, em seu âmbito de jurisdição. É administrado pela Comissão de Orientação e Fiscalização – COFI que conta como membros 03 (três) Conselheiras e 01 (uma) Agente Fiscal e 02 (duas) Profissionais de Base. A COFI tem como responsável 01 (uma) Coordenadora que articula as atividades pertinentes ao setor em conjunto com a Agente Fiscal, que em consonância com as diretrizes da PNF e do Plano de Ação da COFI que tem como atribuições, o desempenho da fiscalização do exercício profissional, a observância das condições éticas e técnicas para o trabalho do/a Assistente Social, bem como a efetivação do aspecto pedagógico que engloba as normativas da profissão e as Políticas Sociais que são campos de atuação do Serviço Social. Em linhas gerais, são realizadas atividades internas e externas pertinentes as deliberações da citada Comissão (Pareceres, Relatórios, abertura e acompanhamento de Procedimentos Administrativos provenientes do processo



SERVIÇO PÚBLICO FEDERAL
CONSELHO REGIONAL DE SERVIÇO SOCIAL – 27ª REGIÃO/RR



de fiscalização, ofícios e memorandos), atendimentos e orientações aos profissionais e atividades externas com visitas a instituições empregadoras e instituições de ensino superior. Dessa forma, o trabalho da Agente Fiscal será imprescindível no trabalho de fiscalização e aproximação dos profissionais com este Conselho, na qual levará a importância de apropriação da Lei de Regulamentação da Profissão nº 8.662/1993, do Código de Ética Profissional, dentre outras normativas, visando prevenir o exercício irregular da profissão e situações que violem a legislação profissional.

h. **Setor Administrativo** – atuam no setor, dois servidores administrativos e são acompanhadas pelas Conselheiras 1ª e 2ª Secretárias e o presidente, sendo responsáveis pelo atendimento inicial aos profissionais e o público em geral, além de desempenhar todas as atividades administrativas necessárias à execução dos assuntos adentrados ao Órgão e ou deliberados pela Gestão e suas instâncias, mantendo uma relação com profissionais, sociedade civil, outros órgãos e nos espaços de controle social e demais entidades e movimentos sociais, sempre que necessário;

i. **Serviços gerais** – tem como prestador (a) de serviço, uma Microempreendedora Individual – MEI, responsável pela limpeza interna e externa da Instituição.

Controle Interno:

Conselho Fiscal – composta por três Conselheiras, eleitas para esta função, que são responsáveis pelo controle interno do Órgão, devendo acompanhar e fiscalizar a execução orçamentária e financeira, examinar as prestações de contas e outras peças orçamentárias, emitindo pareceres, recomendações sugerindo procedimentos para adequações e outras medidas que possam assegurar o cumprimento da normativa legal.

j. Comissões Regimentais:

1 Comissão de Registro e Inscrição – esta Comissão tem o objetivo executar todos os procedimentos necessários para habilitar as pessoas físicas e jurídicas para exercer legalmente a profissão de Assistente Social, conforme preceitua a Resolução CFESS nº 582/2010, atuando nas seguintes situações: inscrição principal, inscrição secundária, inscrição de pessoas jurídicas, transferências, cancelamentos, reinscrição e interrupção do exercício profissional. É responsável pela conferência de toda a documentação necessária a regularização do/a profissional, deliberando acerca dos aptos a inscrição, bem como avalia se as solicitações dirigidas através dos requerimentos protocolados ao CRESS/RR, estão aptos para aprovação em reunião da Diretoria Executiva.

2 – Comissão de Orientação e Fiscalização – A COFI atua na fiscalização do exercício profissional do/a Assistente Social, em seu âmbito de jurisdição, assegurando a defesa do espaço profissional e a melhoria da qualidade de atendimento aos usuários do Serviço Social. A ação fiscalizadora dos CRESS deve ser definida em conformidade com a Política Nacional de Fiscalização



SERVIÇO PÚBLICO FEDERAL
CONSELHO REGIONAL DE SERVIÇO SOCIAL – 27ª REGIÃO/RR



do Conjunto CFESS/CRESS, articulando-se as dimensões: afirmativa de princípios e compromissos conquistados; político-pedagógica; normativo e disciplinadora.

3 – Comissão Permanente de Ética – A CPE é uma Comissão regimental, responsável por garantir o cumprimento dos valores éticos-políticos que permeiam a atuação do/a assistente social, fundamentando suas ações na observância rigorosa dos pressupostos do Código de Ética Profissional do/a Assistente Social/93, tendo a atribuição de avaliar as possíveis infrações éticas, a partir das denúncias formuladas e dirigidas ao Conselho, por profissionais, instituições, usuários e/ou os cidadãos, bem como poderá ocorrer a partir da ação da fiscalização profissional. Após a formalização da denúncia em desfavor de um/a profissional, com base no Código Processual de Ética, a Comissão deverá avaliar o caso e se a denúncia se transforma num processo ético, adotará as medidas necessárias, encaminhando as demais instâncias do CRESS/RR, para as devidas apurações.

4 – Comissão Administrativo e Financeiro – esta Comissão é responsável em acompanhara execução administrativa, orçamentária e financeira do CRESS/RR, devendo indicar as medidas legais para correção dos fluxos internos, as estratégias políticas a serem alcançada, traçar a melhoria da capacidade de arrecadação, basear seus trabalhos no princípio da transparência, gestão democrática, competência técnica, postura ética, compromisso político, responsabilidade com a Gestão, bem como dar direção social, assegurando a participação de todos/as os/as conselheiros/as nas deliberações e planejamento das ações.

5 – Comissão de Inadimplência – a Comissão atua no enfrentamento à inadimplência, conforme preceitua a Política Nacional de Enfrentamento a Inadimplência do Conjunto CFESS/CRESS, pautando-se em suas diretrizes, como a consolidação dos princípios e compromissos que sustentam o projeto ético-político da profissão, bem como o compromisso com a classe trabalhadora; além do fortalecimento da fiscalização do exercício profissional como ação precípua do Conjunto, assumindo-a como uma ação que repercutirá em melhores condições éticas e técnicas para o exercício profissional e na qualidade dos serviços acessados pelos/as usuários/as.

k. Comissões Temáticas:

6 – Comissão de Comunicação – Comissão temática que atua com base na Política Nacional de Comunicação do Conjunto CFESS-CRESS, seguindo o princípio da democratização da informação, ampliação do acesso a informações e visibilidade da profissão, buscando dialogar com os movimentos sociais, com as entidades da classe trabalhadora e com a sociedade em geral, configurando-se como um instrumento político que potencializam a socialização das informações no âmbito do Conjunto CFESS-CRESS, e destes com a categoria dos/as assistentes sociais e a sociedade em geral, na direção da reafirmação do Projeto Ético-Político profissional.



SERVIÇO PÚBLICO FEDERAL
CONSELHO REGIONAL DE SERVIÇO SOCIAL – 27ª REGIÃO/RR



7 – Comissão de Seguridade Social – Comissão temática, que tem como objetivo a defesa da seguridade social, com base no tripé da seguridade, com foco nas políticas de assistência social, saúde e previdência, atuando ainda em interface com a política de educação, defendendo a universalidade dos direitos sociais, o controle social e a participação democrática através dos Conselhos de Direitos, contribuindo para a efetivação dos princípios do SUAS, do SUS e da previdência social, através da garantia da proteção social.

8 – Comissão de Formação – Comissão temática que tem como objetivo fortalecer os debates entre a formação e o exercício profissional, estimulando a construção de mecanismos de qualificação profissional e a defesa do projeto de formação profissional referenciado nas diretrizes curriculares aprovadas pela ABEPESS, articulando ainda a relação entre o CRESS, a ABEPESS e a ENESSO em defesa da formação profissional com qualidade.

9 – Comissão de Ética e Direitos Humanos – esta Comissão atua na defesa intransigente dos direitos humanos, em defesa de uma cultura política emancipatória e com respeito à diversidade, as questões étnicas e raciais, discriminação das minorias sociais, entre outras pautas do Conjunto CFESS-CRESS, intervindo contra todos os processos que ferem os direitos das pessoas e contra a degradação da vida humana. O trabalho orienta-se conforme os eixos temáticos deliberados no Encontro Nacional, ocorrido anualmente, seguindo um calendário de lutas, apoiando as bandeiras em defesa dos interesses da classe trabalhadora, contra as diversas formas de criminalização da pobreza e dos movimentos sociais e da exclusão social.

- Relação com o ambiente externo e clientes:

A relação com o ambiente externo constitui-se pela relação estabelecida com os/as profissionais, as instituições e os espaços de trabalho, as organizações da sociedade civil e a sociedade em geral, através das ações desenvolvidas, informações prestadas, atendimentos e orientações realizadas, bem como as atividades de fiscalização do exercício profissional.



SERVIÇO PÚBLICO FEDERAL
CONSELHO REGIONAL DE SERVIÇO SOCIAL – 27ª REGIÃO/RR



ORGANOGRAMA:

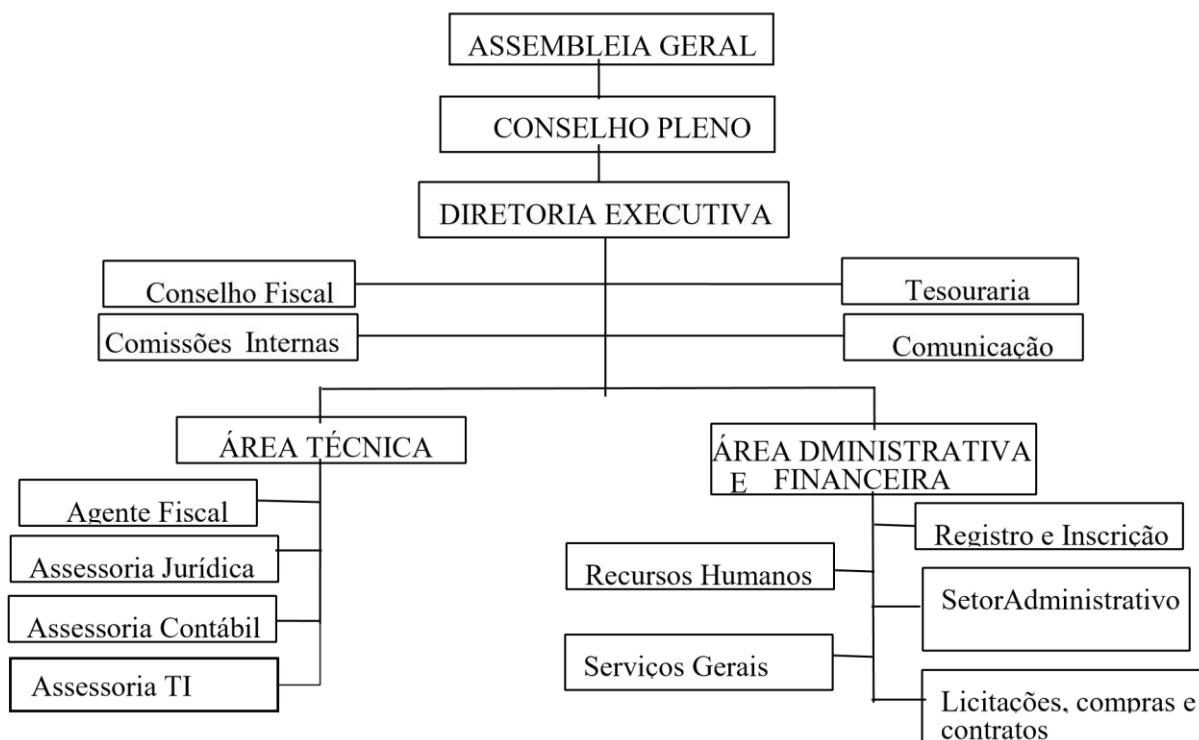

CAPÍTULO 2

– Governança, estratégia e alocação de recursos

O ano de 2022 se destaca pelo processo de implementação das ações do CRESS/RR, consolidando, sendo iniciada a execução das atividades de natureza administrativas, de fiscalização, jurídicas, contábeis e financeiras, das comissões, dos setores, entre outras. Esta primeira Gestão teve um mandato com duração de um ano e seis meses, com término no dia quinze de maio de dois mil e vinte, e teve como meta, a implantação das diversas ações a serem realizadas pelo Regional.

Durante o Exercício de 2022, o CRESS/RR viabilizou a contratação dos funcionários necessários para a realização dos trabalhos, um quadro mínimo de profissionais com as funções mais relevantes como: administrativo. Estabeleceu um canal de comunicação com a categoria dos/as assistentes sociais e com



SERVIÇO PÚBLICO FEDERAL
CONSELHO REGIONAL DE SERVIÇO SOCIAL – 27ª REGIÃO/RR



a sociedade, através dos e-mails institucionais, telefone e redes sociais (Site, Facebook e Instagram, WhatsApp).

Adotaram-se diversos procedimentos com vistas a organização dos setores do CRESS/RR, como: setores contábil, administrativo e de pessoal, financeiro, de fiscalização, jurídico, comissões regimentais e temáticas, bem como, elaboração dos documentos normativos que atendessem as diversas áreas citadas; organização do serviço administrativo e adoção dos procedimentos para inscrição de forma remota; manutenção e implementação das atividades da diretoria executiva e do conselho pleno, sendo realizadas 13 reuniões (treze) reuniões do Conselho Pleno, entre ordinárias e extraordinárias, e 24 (vinte e quatro) reuniões da Diretoria Executiva; além da participação em diversos debates políticos, especialmente aqueles demandados pela categoria. É importante destacar que as reuniões realizadas pela instituição em sua maioria foram de forma remota através do Google Meet.

Destaca-se para esse período, a realização do recadastramento dos/as Assistentes Sociais migrados dos dados do CRESS-AM para o CRESS-RR, que ganharam seus novos números de registro, garantindo a todos/as o acesso gratuito ao novo documento de identidade profissional, assegurando o exercício pleno de seus direitos.

Muitos esforços foram desmedidos, citando-se o trabalho da Tesouraria que procurou manter o controle dos gastos, reavaliou e promoveu mudanças necessárias nos os modelos da montagem dos processos de contas, dos processos licitatórios e dos pagamentos, deixando todos organizados fisicamente, e disponibilizando os modelos a serem seguidos; associado ao trabalho da contadoria que organizou o setor de pessoal, o acompanhamento ao orçamento, auxiliando na prestação de contas, bem como prestando os esclarecimentos junto ao Conselho Fiscal, sempre que solicitado, além de apresentar a prestação de contas mensalmente na reunião do Conselho Pleno e envio trimestral ao CFESS.

Em relação a alocação dos recursos, por tratar-se de um Conselho de Atividade Profissional, com recursos advindos da inscrição de pessoas físicas e jurídicas, bem como do pagamento das anuidades, além da aplicação financeira junto à Caixa Econômica Federal, os recursos ficam sempre limitados em relação a possibilidade de arrecadação. Contudo, em se tratando do CRESS/RR, devido aos aumentos de novos profissionais, que no final de 2022, eram pouco mais que 1300 profissionais, apesar da inexistência de pessoas jurídicas inscritas no Conselho, associado aos períodos em que houve aumento da inadimplência com relação a 2022, mesmo com entraves na arrecadação a instituição conseguiu cumprir com suas obrigações fundamentais. Mesmo com possibilidade de saldo positivo

os



SERVIÇO PÚBLICO FEDERAL
CONSELHO REGIONAL DE SERVIÇO SOCIAL – 27ª REGIÃO/RR



serviços a serem executados no exercício de 2022 foram contingenciados, utilizando-se prioritariamente nos serviços essenciais, bem como houve a necessidade de monitorar e traçar estratégias de combate a inadimplência, evitando que ocorresse a interrupção dos serviços. Essas estratégias se deram devido o atual cenário pandêmico de incertezas econômicas que estão postas as instituições públicas em geral.

Finalmente, é importante destacar que o Exercício de 2022, assim como 2021, tornou-se atípico, devido a pandemia e por ter sido o segundo ano de acompanhamento da Proposta Orçamentária integralmente, não havendo, portanto, outras referências que pudessem servir como parâmetros de gestão de recursos. Ainda assim, nota-se que o CRESS/RR, cumpriu com suas responsabilidades e metas previstas para o exercício, pois conseguiu implementar todas as ações, que haviam sido planejadas para o período em tela, a qual avalia-se positivamente em relação ao alcance das metas.

– Riscos, oportunidades e perspectivas

Todas as operações financeiras do CRESS/RR, foram executadas através dos seus ordenadores de despesas, representados pelo Presidente e pelo 1ª Tesoureiro, podendo ser substituída pela 2ª Tesoureira, em suas ausências e impedimentos, e que atuam concomitantemente, respondendo solidariamente pela gestão dos recursos. Estão compreendidas nessas operações financeiras as aplicações, resgates, pagamentos e transferências.

– Risco de Crédito:

Em relação às aplicações financeiras, os recursos são devidamente aplicados e gerenciados pela Caixa Econômica Federal.

– Risco de Mercado:

Risco inexistente para o CRESS/RR, pelo fato das receitas serem oriundas das arrecadações dos pagamentos das anuidades e taxas, pagas por pessoas físicas e jurídicas inscritas no Conselho, bem como, pelos rendimentos decorrentes das aplicações financeiras.

– Risco de Liquidez:

Inexiste o risco de liquidez, pois o CRESS/RR não assumiu nenhum compromisso financeiro, que não seja possível cumprir com os recursos financeiros disponíveis, conforme planejamento feito na Proposta Orçamentaria/2022, além mensalmente, ser feito o controle criterioso da arrecadação e das despesas a serem realizadas.



– Oportunidades e Perspectivas:

Para os próximos anos, o CRESS/RR terá a oportunidade de consolidar as ações e ampliar a arrecadação, considerando tanto o aumento do número de inscrições de pessoas físicas, quanto em relação a possibilidade de desenvolver ações de fiscalização, com foco no registro e inscrição de pessoas jurídicas, fatores que poderão melhorar a arrecadação e o desenvolvimento de outras atividades, ações e projetos voltados aos/as assistentes sociais.

– Resultados e desempenho da Gestão

No que refere-se ao desempenho da Gestão e os resultados alcançados, destaca-se que todas as metas planejadas para a implantação, implementação e aprimoramento da Gestão, foram adotadas e alcançaram o sucesso esperado, visto que, ao final do período, todos os setores encontravam-se estruturados e em pleno funcionamento, não tiveram pendências e nem atrasos nas contas.

O planejamento para o próximo período foi construído coletivamente entre os membros/as Gestões Juntos no Mesmo Norte e Conjunto CFESS-CRESS. As Comissões elaboraram os seus relatórios de atividades, contemplando uma análise sobre o Exercício de 2022, o alcance dos resultados e as metas para o próximo período, mas é imprescindível considerar ainda, em todo esse processo, as falhas e dificuldades na realização de algumas atividades.

Importante citar que a implantação do CRESS/RR, enfrentou muitas dificuldades em relação a rotatividade de profissionais, entre demitidos e novos admitidos, no que se refere a falta de qualificação dos profissionais para atuarem em atividades específicas do Conselho, a ausência de referências normativas, pois todos os procedimentos passaram por um amplo processo de construção, desde os mais simples documentos administrativos, até a operacionalização das sistemas informatizados, entre tantas outras situações ocorridas no ano, contudo, todos os objetivos foram alcançados e o processo inicial de implantação do Conselho, se consolidou definitivamente, como já citado em outros itens deste Relatório.

– Áreas de Gestão:

– Gestão orçamentária e financeira:

Durante os anos de 2020, 2021 e 2022, foram criadas as instâncias necessárias a tramitação dos processos administrativos e de contas, conforme normativa legal, existindo para tanto o Setor Contábil, responsável pelo acompanhamento da execução da proposta orçamentária; o setor financeiro, para acompanhamento da execução dos recursos financeiros, o setor administrativo, responsável pela tramitação da documentação, bem como os demais segmentos, responsáveis pelos processos licitatórios, compras e pagamentos.



SERVIÇO PÚBLICO FEDERAL
CONSELHO REGIONAL DE SERVIÇO SOCIAL – 27ª REGIÃO/RR



– Gestão de Pessoas e Competências:

No que se refere a Gestão dos recursos humanos, o corpo de profissionais do CRESS/RR é extremamente reduzido, existindo somente para atender aos serviços essenciais, sendo a forma de contrato por cargos comissionados, MEI e prestação de serviços. Esta seção contempla a gestão de pessoas, terceirização e custos relacionados.

– Gestão de pessoas:

Os empregados que fazem parte deste Regional, são regidos pela Consolidação das Leis Trabalhistas – CLT.

– Estrutura de pessoal:

Demonstração da força de trabalho:

TIPOLOGIA DOS CARGOS		PERÍODO 31/12/2022
1.	Empregados (cargos efetivos)	00
2.	Empregados (cargos comissionados)	01
3.	Colaboradores com contratos temporários	02
4.	TOTAL (1+2+3)	03

– Distribuição da Lotação Efetiva:

TIPOLOGIA DOS CARGOS		LOTAÇÃO EFETIVA EM: 31/12/2019	
		Área meio	Área fim
1.	Empregados (cargos efetivos)	00	00
2.	Empregados (cargos comissionados)	00	03
3.	Colaboradores com contratos temporários (estagiários)	00	00



SERVIÇO PÚBLICO FEDERAL
CONSELHO REGIONAL DE SERVIÇO SOCIAL – 27ª REGIÃO/RR



– Despesas com pessoal:

CUSTOS ASSOCIADOS À MANUTENÇÃO DOS RECURSOS HUMANOS PERTINENTES AO PERÍODO ABRANGIDO NESTE RELATÓRIO			
Cargos Efetivos (CLT)			
Salários	Encargos	Benefícios	TOTAL (R\$)
0,00	0,00	0,00	0,00
Cargos Comissionados (CLT)			
Salários	Encargos	Benefícios	TOTAL (R\$)
95.348,26	29.981,02	2.3000,00	127.629,28
Cargos Temporários (Estagiários)			
Salários	Encargos	Benefícios	TOTAL (R\$)
0,00	0,00	0,00	0,00

– Mão de Obra Temporária:

No Exercício de 2022, o CRESS/RR realizou contratos temporários.

– Considerações sobre a Gestão de Pessoas:

Durante o ano de 2022, ocorreram duas contratações para cargo de Apoio Administrativo e uma agente fiscal.

O CRESS/RR em 2022 **adquiriu sua sede própria** com apoio financeiro do CFESS. Seu Além da sede própria, foi constituído pelo repasse dos materiais adquiridos quando ainda era Seccional do CRESS/AM, sendo este patrimônio doado ao CRESS/RR, através de dois Termos de Doação, materiais que atualmente constituem o patrimônio do Conselho.



SERVIÇO PÚBLICO FEDERAL
CONSELHO REGIONAL DE SERVIÇO SOCIAL – 27ª REGIÃO/RR



Segue fotos da Sede CRESS/RR 27ª Região:



Foto 1



Foto 2



SERVIÇO PÚBLICO FEDERAL
CONSELHO REGIONAL DE SERVIÇO SOCIAL – 27ª REGIÃO/RR



Foto 3



Foto 4



SERVIÇO PÚBLICO FEDERAL
CONSELHO REGIONAL DE SERVIÇO SOCIAL – 27ª REGIÃO/RR



Foto 5



Foto 6

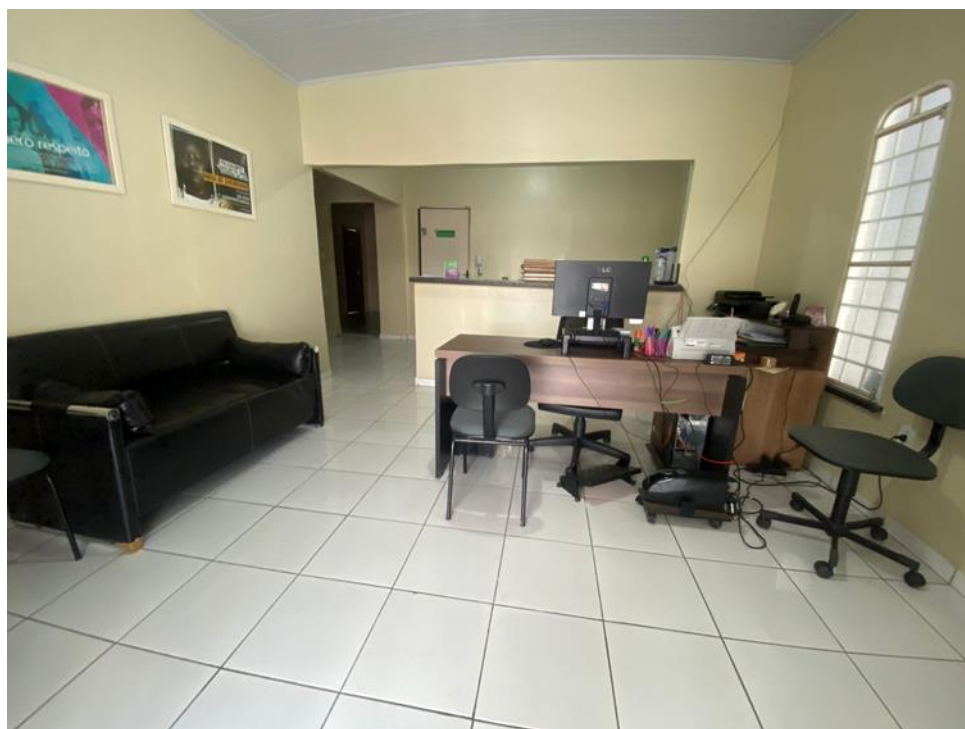

SERVIÇO PÚBLICO FEDERAL
CONSELHO REGIONAL DE SERVIÇO SOCIAL – 27ª REGIÃO/RR



Foto 7

Durante o ano de 2022, não foram adquiridos novos equipamentos, sendo utilizados apenas aqueles que encontravam-se no CRESS/RR. Todo esse patrimônio, deverá ser lançado no ano de 2023, no sistema da IMPLANTA – SISPAT, programa utilizado pelo Conjunto CFESS-CRESS, para cadastro do material e emissão numérica das plaquetas para tombamento dos equipamentos e mobiliários pelo CRESS/RR.

No Exercício de 2018, ao dar os primeiros passos na criação do CRESS/RR e tendo o intuito de viabilizar a organização da instituição recém-criada, adotaram-se medidas para a criação do Site do CRESS/RR www.cress-rr.org.br e dos e-mails existentes no Conselho, extremamente necessário a implantação do serviço de comunicação, visto que a maioria dos documentos são enviados e respondidos por e-mail.

Na atualidade o site é a principal ferramenta de comunicação e transparência da Instituição. Para os próximos períodos, se houver melhora na arrecadação, e com apoio do CFESS, está proposto/previsto a aquisição de sede própria assim como equipamentos para sua estruturação.

– Atuação da unidade de auditoria interna

Não houve contratação de empresa de auditoria externa em 2022.

– Informações da Empresa de auditoria independente contratada



SERVIÇO PÚBLICO FEDERAL
CONSELHO REGIONAL DE SERVIÇO SOCIAL – 27ª REGIÃO/RR



Não houve contratação de empresa de auditoria independente externa.

– **Atividade de correção de ilícitos administrativos**

Não houve no exercício de 2022.

– **Medidas administrativas para apuração de responsabilidade por danos ao erário**

No ano de 2022 não foi registrado nenhuma ocorrência que possa caracterizado como “danos ao erário”.

– **Canais de acesso ao cidadão**

O CRESS/RR seguindo a Política Nacional de Comunicação do Conjunto CFESS-CRESS (3ª Edição), documento norteador do Conjunto CFESS-CRESS, compreende a comunicação como um “bem público”, sendo necessário, portanto, que se criem canais e instâncias de comunicação no âmbito de cada jurisdição, democratizando a informação e dando visibilidade a todos os atos administrativos junto a categoria dos/as assistentes sociais e ao público em geral, através de ações organizadas e planejadas.

De acordo com a Política de Comunicação, a defesa da comunicação, é considerada em seus princípios como um bem público, contribuindo para o desenvolvimento sociocultural da população em contraposição à concentração e à mercantilização existente no País, expressando compromissos sociais

com a classe trabalhadora, possuindo papel estratégico no fortalecimento dos usuários e usuárias dos serviços e políticas sociais, na disputa pela função e imagem social da profissão e na construção de um poder popular com vistas à transformação das relações sociais" (CFESS, 2017).

Diante do exposto, o Conselho desde a sua criação em 2018, vem envidando esforços para democratizar o acesso às informações, usando diversos canais de comunicação. Em 2022 pode se pontuar como positivo/avanço nos canais de acesso a informação ao cidadão no site oficial do Conselho (www.cress-rr.org.br), destaque para os dispositivos: “Sistema Eletrônico do Serviço de Informações ao Cidadão (e-SIC) permite que qualquer pessoa, física ou jurídica, encaminhe pedidos de acesso à informação; “Sistema Eletrônico de Ouvidoria (e-VUC)” que permite qualquer pessoa, física ou jurídica, encaminhe manifestações, que podem ser Denúncias, Reclamações, Solicitações, Sugestões e Elogios, etc; “Portal da Transparência”, com informações referente as ações do Conselho. Em 2022, manteve-se as implantações das ações anteriores, especialmente aqueles de baixo custo, como e-mails, redes sociais como Instagram (149 publicações) e Facebook (108 publicações). Além disso, foram feitas publicações no Diário Oficial do Estado, mural da entidade, entre outras ações, que vem aprimorando o processo de sistematização das informações, entendendo a importância dos canais de comunicação, sobretudo, como instrumento de transparência e visibilidade das ações planejadas e realizadas, construindo para tanto, sua própria estrutura organizacional e sua política de comunicação.



SERVIÇO PÚBLICO FEDERAL
CONSELHO REGIONAL DE SERVIÇO SOCIAL – 27ª REGIÃO/RR



No que se refere as dificuldade e desafios, podemos afirmar que foram basicamente as mesmas encontradas no ano de 2022, no que diz respeito a falta de recurso financeiro para contratação de assessoria de comunicação especializada e falta de equipamentos tecnológicos voltados para comunicação. As medidas de distanciamento social e isolamento social, imposta pela pandemia/COVID-19 evidenciam a urgência de investimento e aprimoramento no setor de comunicação do CRESS/RR, ficando como meta para 2023. Por fim, vale destacar, que Comissão de Comunicação em 2022, foi composta por Conselheiras/os, que buscaram dentro das limitações dar a visibilidade necessária aos atos do CRESS/RR, especialmente aqueles que se caracterizam como atos legais e/ou normativos, utilizando-se para tanto, dos recursos anteriormente citados.

– Mecanismos de transparência das informações relevantes sobre a atuação da Unidade

No exercício de 2018, foi criado o site do Conselho, www.cress-rr.org.br onde já constavam as principais informações sobre o CRESS/RR, no exercício de 2019, o site oficial institucional possibilitou a categoria de assistentes sociais o acesso aos boletos de pagamento das anuidades, as retiradas de declarações de regularidade, Inscrições, recadastramentos, negociações, e a divulgação dos principais eventos do Conselho. Em 2022, pode-se pontuar como positivo, o monitoramento dos canais de acesso à informação: Sistema Eletrônico do Serviço de Informações ao Cidadão (e-SIC) que permite qualquer pessoa, física ou jurídica, encaminhar pedidos de acesso à informação, acompanhar o prazo e receber a resposta da solicitação realizada para o Conselho. O cidadão ainda pode entrar com recursos e apresentar reclamações sem burocracia; pode ser acessado através do link <https://cress-rr.implanta.net.br/portaltransparencia/#sic/home>.

Sistema Eletrônico de Ouvidoria (e-VUC) que permite qualquer pessoa, física ou jurídica, encaminhar manifestações, que podem ser Denúncias, Reclamações, Solicitações, Sugestões e Elogios, acompanhar o prazo e receber a resposta da manifestação feita ao Conselho, pode ser acessado através do link <https://cressrr.implanta.net.br/portaltransparencia/#ouv/home>. Outro avanço significativo para instituição, fora a implantação e operação do Portal da Transparência que disponibiliza na atualidade informações sobre as ações e atos da instituição como; histórico da instituição, informações sobre a composição da gestão atual e anteriores, portarias, resoluções, atas de reuniões, propostas orçamentárias, contratos, licitações, gestão de pessoas, planejamentos, relatórios de gestão, dentre outros documentos. O portal da transparência pode ser acessado pelo link <https://cress-rr.implanta.net.br/portaltransparencia>.

Em 2022 além das publicações no site institucional, mural do CRESS-RR, foram mantidas publicações no Diário Oficial do Estado, onde buscou-se publicar as resoluções, portarias, contratos e rescisões contratuais dos trabalhadores dos CRESS/RR, licitações, e demais atos, que dessem transparência aos atos administrativos do Conselho. Não menos importante, foram utilizados outros



SERVIÇO PÚBLICO FEDERAL
CONSELHO REGIONAL DE SERVIÇO SOCIAL – 27ª REGIÃO/RR



canais como o Instagram, WhatsApp e o Facebook, onde buscou-se estabelecer um canal de relacionamento com a categoria e com a sociedade, através da divulgação dos eventos e das publicações do Conjunto CFESS-CRESS, e onde se recebiam solicitações, pedidos de informações e esclarecimentos, além das reclamações sobre alguma falha na comunicação entre a categoria e/ou sociedade em geral e o Conselho.

CAPÍTULO 3

3. Atividades Desenvolvidas pela Gestão e Desempenho das Comissões

– Atividades:

- Realização da Semana do Assistente Social/2022;
- Em 2022, devido a volta do atendimento presencial, houve uma redução significativa nos recebimentos de e-mails, cerca de **505**, desses foram respondidos **381** pela Instituição. O número baixo em relação a 2021, se deu pelo fato de muitos atendimentos serem realizados e resolvidos pelo whatsapp institucional e atendimento presencial;
- Realização do cadastramento dos profissionais migrados para o CRESS/RR, com a confecção e entrega das novas Carteiras de Identidade Profissional, contendo os novos números de registro dos profissionais na jurisdição de Roraima;
- Confecção de 113 Carteiras de Identidade Profissional;
- Publicações de Portarias – total de 13;
- Ofícios enviados – 115;
- Email recebidos – 1.040
- Emails enviados – 571
- Ofícios Cíclicos enviados – 08;
- Ofícios recebidos – 77;
- Publicações de Normativas – total de 00;
- Publicação das Resoluções – total de 28;
- Reuniões do Conselho Pleno e atas publicadas no site – total de 13 reuniões;
- Reuniões da Diretoria Executiva e atas publicadas no site – total de 12 reuniões;
- Organização e Participação no Encontro Descentralizado realizado em Boa Vista - RR



SERVIÇO PÚBLICO FEDERAL
CONSELHO REGIONAL DE SERVIÇO SOCIAL – 27ª REGIÃO/RR



- Participação no Encontro Nacional do Conjunto CFESS-CRESS, realizado pelo CFESS na modalidade Presencial em Maceio-Alagoas.
- Participação em reuniões do conjunto CFESS-CRESS em modalidade remota e presencial - Reuniões com os/as assistentes sociais de Roraima em modalidade remota.

– Desempenho das Comissões:

– Comissão de Orientação e Fiscalização – COFI:

Esta Comissão que tem como função orientar e fiscalizar o exercício profissional dos/as assistentes sociais, sendo composta por 03 (três) Conselheiras, uma Agente Fiscal. As atividades iniciaram em janeiro de 2022 com base no Plano de Ação Anual da Comissão, que corresponde ao documento que reúne e organiza todas as ações da COFI para o referido ano. Ressalta-se que início

COMISSÃO DE ORIENTAÇÃO E FISCALIZAÇÃO PROFISSIONAL		
Nº DE ORDEM	ATIVIDADES	TOTAL
01	Elaboração do Plano de Ação Anual da COFI	01
02	Reuniões da Comissão	12
03	Visitas Institucionais	41
04	Profissionais alcançados	329
05	Participação em eventos (capacitações, encontros)	08
06	Reunião de orientação profissional	03
07	Participação em Assembleia Geral	01
08	Documentos produzidos pela COFI (pareceres, ofícios, memorandos, notas, informativos).	245
10	Procedimentos administrativos da COFI	97
11	Arquivamento de procedimentos após verificação das denúncias	26
12	Participação nas reuniões do Conselho Pleno	12
13	Abertura de Procedimentos Administrativo	11
14	Pareceres Jurídico e Notificações Extrajudiciais enviados	14
15	Credenciamento de Estágio	11
16	Intervenções em Editais	02
17	Lacre de Material	03
18	Deslacre de Material	03



SERVIÇO PÚBLICO FEDERAL
CONSELHO REGIONAL DE SERVIÇO SOCIAL – 27ª REGIÃO/RR



	TOTAL	819
--	--------------	-----

em 2020 a pandemia do novo Coronavírus (SARS-Cov-2) em todo o mundo, pandemia esta que se estende até os dias atuais, com quadros específicos e distintos nos países e regiões, contudo, insta analisar que houve avanço no âmbito da vacinação e aos poucos as atividades que estiveram no modoremoto vão retornando para o modo presencial, sendo salutar o acompanhamento por parte desta Comissão dos aspectos que englobam as condições de trabalho e disponibilização de Equipamentos de Proteção Individual pelas instituições empregadoras aos profissionais de Serviço Social como forma de preservação da vida.

Em 2022 a COFI avançou com relação a interiorização das ações, pois realizou visitas de orientação e fiscalização em municípios do interior do estado, que foram relevantes para a implementação do aspecto pedagógico previsto na Política Nacional de Fiscalização do CFESS e apreensão de irregularidades com relação as normativas da profissão. A atividade de Supervisão de Estágio no campo fora iniciada no CRESS/RR em agosto de 2021, com o acompanhamento sistemático pela Agente Fiscal de 01 (uma) estagiária, na qual inicia o ano de 2023 com a introdução de sua segunda estagiária.

Atividades realizadas:

Destaca-se que a COFI desenvolveu reunião com profissionais que estão inseridos (as) no Terceiro Setor, como forma de apreender os aspectos que englobam a atuação de Assistentes Sociais nesse âmbito. A roda de conversa proporcionou o conhecimento de que 02 (dois) espaços não possuíam condições éticas e técnicas conforme preconiza a Resolução CFESS nº 493/2006, sendo estes, incluídos na agenda de fiscalização da Agente Fiscal. Os processos de lacração de material técnico produzido pelo Serviço Social (Res. CFESS nº 556/2009), tivera avanço em 2021, tendo em vista que houve a solicitação por parte de profissionais para que a atividade fosse efetivada.

Vale destacar que durante o ano de 2022, a COFI realizou suas funções de maneira presencial e remota, sendo que em alguns períodos do ano, as atividades oscilaram entre estas duas modalidades. As visitas de fiscalização e orientação tiveram um aumento significativo, se comparado a 2021. Os atendimentos aos (as) profissionais por meio dos canais de comunicação da COFI (email/telefone fixo/WhatsApp COFI), aconteceram em menor quantidade, tendo vista que fora priorizado os atendimentos nos espaços de trabalho dos (as) Assistentes Sociais.

A COFI realizou, durante o ano de 2022, intervenções junto às instituições empregadoras com o encaminhamento de ofícios orientando e recomendando com relação as medidas a serem adotadas para a garantia das condições éticas e técnicas para o exercício profissional dos (as) Assistentes Sociais,



SERVIÇO PÚBLICO FEDERAL
CONSELHO REGIONAL DE SERVIÇO SOCIAL – 27ª REGIÃO/RR



conforme o versa a resolução CFESS nº 493/2006 e com relação ao desempenho das atividades compatíveis com as atribuições e competências dos (as) Assistentes Sociais de acordo com a Lei de Regulamentação 8.662/93. Houve articulação com Instituições de Ensino à Distância, pois se mostraram irredutíveis quanto a contratação de supervisores acadêmicos para atuarem no estado de Roraima, o que não encontra consonância na Resolução CFESS nº 553/2008 e com relação as notificações dos campos de estágio ao CRESS, tendo em vista que fora identificado pela Agente Fiscal, o desempenho de estágio por acadêmicos que não tiveram seus campos informados a este Regional.

Outro aspecto constatado foi a supervisão de campo sendo realizada por profissionais na condição de voluntário. Para tanto, foram encaminhados ofícios e realizado reunião online com representantes do setor educacional e reunião na sede deste Conselho.

Sem dúvidas, uma dificuldade durante o ano de 2022 no que se refere à execução do processo de trabalho da COFI, diz respeito ao desafio de avançar nas orientações e fiscalizações no interior do estado de Roraima para alcançar os (as) Assistentes Sociais e suas demandas no que se refere ao cumprimento de suas prerrogativas profissionais nos seus espaços de atuação. A Situação de logística para o atendimento das demandas dos 15 (quinze) municípios fora implicada pelo contexto de pandemia, pois este Conselho não dispõe de transporte próprio, havendo a necessidade de utilização de meios coletivos.

– Comissão de Registro e Inscrição – CRI:

A Comissão responsabiliza-se pela análise, verificação e parecer concernente ao recebimento dos requerimentos com a finalidade de solicitar: inscrição principal, inscrição secundária, transferências, cancelamentos, reinscrição e interrupção do exercício profissional, com base na Resolução CFESS nº 582/2010.

Atividades realizadas:



SERVIÇO PÚBLICO FEDERAL
CONSELHO REGIONAL DE SERVIÇO SOCIAL – 27ª REGIÃO/RR



COMISSÃO DE REGISTRO E INSCRIÇÃO

Nº DE ORDEM	ATIVIDADES	OTAL
01	Análise dos pedidos de primeira inscrição e reinscrição	113
02	Análise dos pedidos de cancelamento	58
03	Análise das solicitações de transferências	06
06	Participação em reunião de orientação profissional	00
07	Participação em Assembleia Geral	02
08	Reuniões ordinárias da CRI	12
09	Reuniões extraordinárias da CRI	0
10	Produção de Documento de Identidade Profissional – primeira inscrição e reinscrição	113
11	Produção das Carteiras de Identidade Profissional - recadastramento	0
12	Envio de Ofícios	0
13	Participação nas reuniões do Conselho Pleno	12
14	Participação nas reuniões da Diretoria Executiva	24
15	Acordos e parcelamentos espontâneos firmados no ano, referentes a anuidades anteriores a 2021	494
TOTAL		848

A CRI alcançou um saldo bem positivo nas ações desenvolvidas durante o ano de 2022. No exercício de 2022 foram executadas todas as atividades que referente ao registro, inscrição, cancelamento e demais procedimentos necessários ao exercício da atividade profissional. As atividades em 2022 devido a situação de pandemia, atuou de formar híbrida em todas as ações pretendidas. Mesmo com todos os desafios postos as atividades remotas foram possíveis atendem à demanda dirigidas ao regional. Em 2022 a Comissão de Registro e Inscrição contou com apoio significativo da comissão de comunicação em suas atividades e diretoria executiva.

Como saldo positivo, destaca-se o atendimento as metas previstas, a organização dos documentos, a criação de novos fluxos, para atender a modalidade remota, a capacitação dos membros da Comissão via CFESS, a sistematização dos trabalhos, a identificação das falhas e a correção dos fluxos, a organização dos prontuários individuais, a criação do evento de entrega das Carteiras, respeitando o distanciamento social e normas de segurança de saúde, ocasião em que realizavam orientações aos



SERVIÇO PÚBLICO FEDERAL
CONSELHO REGIONAL DE SERVIÇO SOCIAL – 27ª REGIÃO/RR



profissionais, entre tantas outras atividades que foram realizadas para a organização do Setor de Registro e Inscrição, de forma a sanar todas as pendências, evitando atrasos e problemas para o exercício profissional dos/as Assistentes Sociais.

– Comissão de Inadimplência – CCI

A Comissão de Inadimplência tem o objetivo de enfrentar a situação de inadimplência, considerando as dimensões político-educativa e jurídico-normativa, com vistas a fortalecer o projeto ético-político profissional, conforme preconiza a Política Nacional de Enfrentamento a Inadimplência do Conjunto CFESS-CRESS, instituída pela Resolução CFESS nº 361/1998.

O CRESS/RR constituiu a Comissão de Inadimplência, composta por 03 (três) conselheiras, contudo houve um esvaziamento das reuniões e dificuldades em relação a sistematização dos trabalhos, favorecendo uma descontinuidade no acompanhamento a situação de inadimplência dos profissionais. O trabalho mais relevante, ocorreu em parceria com a COFI, que após a realização das visitas de fiscalização, ao identificar a situação de inadimplência dos/as profissionais, passou a encaminhar os casos para a CCI, para proposição de negociação dos débitos, no sentido de sanar a inadimplência.

O trabalho de monitoramento do índice de inadimplência também foi realizado, e ao ser identificado um crescimento no índice de inadimplência, foi proposto a uma ação conjunta com a comissão de comunicação que procederam com campanhas informativas sobre processo de negociação junto ao CRESS/RR. Foram divulgados os possíveis parcelamentos e as formas de pagamentos. Também foram feitas adequações no site Institucional permitindo negociações no próprio site, facilitando assim o contato com os profissionais de forma remota e mais acessíveis, principalmente para os profissionais que residem fora da sede do regional.

Observou-se no decorrer do Exercício/2022, foram lançados cerca de 08 (oito) processos seletivos pelos órgãos públicos e privados, muitos deles direcionados a seguimentos da saúde e assistência social para atender demanda da sociedade e migração venezuelana e indígena, e questão referente ao processo de migração a qual o estado está inserido na atualidade. Todos esses fatores levaram as profissionais de forma espontâneas buscarem sua regularização junto ao CRESS/RR, bem como a procura por inscrição e reinscrição, como aponta a tabela abaixo:



SERVIÇO PÚBLICO FEDERAL
CONSELHO REGIONAL DE SERVIÇO SOCIAL – 27ª REGIÃO/RR



COMISSÃO DE INADIMPLÊNCIA

Nº DE ORDEM	ATIVIDADES	TOTAL
01	Análise dos pedidos de primeira inscrição e reinscrição	113
02		
03	Percentual de inadimplência referente à anuidade do ano 2022	46%
04	quantidade de acordos e parcelamentos espontâneos firmados no ano, referentes a anuidades anteriores a 2022	494
05	Quantidade de ações judiciais (execução fiscal) impetradas no ano	0

Em conjunto com a Assessoria Jurídica, realizou-se o acompanhamento dos casos em que tinha extrapolado as possibilidades de negociação de dívida, sendo necessário ações de caráter extrajudicial. Neste sentido, iniciou-se o trabalho de identificação dos/as profissionais inadimplentes e encaminhamento para análise jurídica e adoção das medidas cabíveis.

Para os próximos períodos identifica-se a necessidade da continuidade dos trabalhos, com a organização do setor de inadimplência, trabalho a ser realizado, articulado com as outras Comissões, visto que, por ser uma obrigatoriedade legal, um tributo obrigatório, essa situação impacta diretamente na capacidade de arrecadação do Conselho, gerando novos problemas para a execução das demais atividades.

– Comissão Permanente de Ética – CPE:

A CPE é uma comissão regimental, composta por 02 (duas) Conselheira, tendo a função de verificar, a existência ou não de infração ética que chegam ao CRESS/RR, a partir de uma representação, queixa ou denúncia de assistentes sociais, usuários, entidades ou qualquer cidadão, com base no Código de Ética Profissional/93. A Comissão Permanente de Ética após o recebimento da denúncia, deverá colher elementos e solicitar ao denunciante os esclarecimentos que julgar necessário, seguindo o previsto no Código Processual de Ética.



SERVIÇO PÚBLICO FEDERAL
CONSELHO REGIONAL DE SERVIÇO SOCIAL – 27ª REGIÃO/RR



Atividades realizadas:

COMISSÃO PERMANENTE DE ÉTICA		
Nº DE ORDEM	ATIVIDADES	TOTAL
01	Elaboração do plano de ação	01
02	Reuniões da comissão	03
03	Participação em eventos do conjunto CFESS/CRESS	03
04	Denúncias recebidas	00
05	Procedimentos éticos em andamento	02
06	Procedimentos éticos arquivados após análise	00
07	Participação em reuniões do Conselho Pleno	13

Em 2022, tiveram poucas denúncias formalizadas junto a Comissão Permanente de Ética. Vale destacar, que parte dos/as profissionais atuam em Instituições Públicas Estatais e em sua maioria adotaram atividades remotas e até mesmo suspensão das atividades por tempo determinado, salvo, os profissionais da saúde que estavam e estão na linha de frente do combate a pandemia COVID-19. Acredita-se, que por esses fatores houve redução nas denúncias éticas.

– Comissão de Ética e Direitos Humanos:

Comissão temática, formada por 02 Conselheiros e 04 (quatro) profissionais membros de base, tem a finalidade de intensificar o trabalho educativo acerca do Código de Ética Profissional e sobre a Lei de Regulamentação da Profissão, Lei nº 8662/93, tendo a função de orientar e esclarecer aos/as assistentes sociais, usuários e a sociedade em geral sobre as questões de natureza ética que envolvem a profissão.

Inserida num dos eixos temáticos do Conjunto CFESS-CRESS, dada a importância dos debates, tem a intenção de assumir um papel de propulsor de debates, a fim de possibilitar uma educação/formação permanente na temática dos direitos humanos e sua relação intrínseca com a atuação profissional.

Atividades realizadas:



SERVIÇO PÚBLICO FEDERAL
CONSELHO REGIONAL DE SERVIÇO SOCIAL – 27ª REGIÃO/RR



Nº DE ORDEM	ATIVIDADES	TOTAL
01	Reunião para elaboração do planejamento das atividades ano de 2022	02
02	Participação de eventos e cursos do conjunto CFESS-CRESS	01
03	Realização de cursos e capacitações junto a categoria	0
TOTAL		03

– Comissão de Formação

A Comissão de Formação do CRESS/RR é uma das comissões temáticas do CRESS/RR. Assim sendo, representa um espaço de defesa do trabalho profissional bem como da formação permanente dos profissionais, estudantes e da sociedade civil roraimense. Objetiva nesse sentido, promover ações articulando as unidades de formação, acadêmicos dos cursos de Serviço Social, profissionais, supervisores de estágio em Serviço Social, Fóruns de defesa da formação e a ABEPSS na perspectiva de fortalecimento do Projeto Ético-Político Profissional, das Diretrizes Curriculares, da Política Nacional de Estágio e do arcabouço jurídico legal que fundamenta os direitos e deveres dos/das assistentes sociais e dos usuários dos serviços sociais.

Atual composição: Coordenação: **Lígia da Nóbrega Fernandes**; Membros: **Alinne Bianca Lima de Souza** – Conselheira **Laurinete Rodrigues da Silva** - Membro de Base, **Sabrina de Sá Sales** - Representante Executiva Nacional de Estudantes em Serviço Social – Região Norte)

É nessa perspectiva que as atividades da Comissão de Formação foram realizadas no ano de 2022. Importa destacar que devido a pandemia de caráter internacional provocada pela Covid-19, as atividades foram realizadas 100% de forma assíncrona em atendimento às orientações da Organização Mundial de Saúde. A seguir, são explicitas o registro das referidas ações.



SERVIÇO PÚBLICO FEDERAL
CONSELHO REGIONAL DE SERVIÇO SOCIAL – 27ª REGIÃO/RR



**RELATÓRIO QUANTITATIVO DAS ATIVIDADES DA COMISSÃO DE FORMAÇÃO CRESS-RR
(2022)**

Atividade Realizada	Quantitativo
Reuniões Ordinárias da Comissão Temática de Formação Profissional.	09
Participação na Reunião da ABEPSS-Norte dia 04.02.2022	01
Participação na Reunião da ABEPSS-Norte dia 18.03.2022	01
Continuação do Projeto de Extensão “O Serviço Social na defesa da igualdade” com apoio da UERR/ABEPSS-Norte/ENESSO-Norte/CASS-SS/UERR. Palestra: Relações de Gênero e migrações feminina no estado de Roraima a proferida por Jeane Xaud (Defensora Pública do Estado de Roraima) realizada no dia 09.03.2022.	01
Continuação do Projeto de Extensão “O Serviço Social na defesa da igualdade” com apoio da UERR/ABEPSS-Norte/ENESSO-Norte/CASS-SS/UERR. Palestra: O Serviço Social na defesa dos direitos da população indígena na Região Norte proferida pela Prof. ^a Dr ^a Solange Gayoso (UFPA) em 13 de abril de 2022.	01
Continuação do Projeto de Extensão “O Serviço Social na defesa da igualdade” com apoio da UERR/ABEPSS-Norte/ENESSO-Norte/CASS-SS/UERR com a Palestra: Direitos da pessoa com deficiência e a luta anticapacitista proferida pela Prof. ^a Lana Cristina Barbosa de Melo-IFRR em 20 de abril de 2022.	01
Participação na Reunião da ABEPSS-Norte dia 13.05.2022	
Organização da XIX Semana do/a Assistente Social de Roraima com apoio da UERR/ABEPSS-Norte/ENESSO-Norte/CASS-SS/UERR com a Palestra: Juntas no mesmo norte: em defesa dos direitos sociais, trabalhistas e das liberdades democráticas proferida pela Prof. ^a Dr ^a . Andrea Pacheco-UFAL em 18.05.2022.	01
Organização da XIX Semana do/a Assistente Social de Roraima com apoio da UERR/ABEPSS-Norte/ENESSO-Norte/CASS-SS/UERR com a Palestra: Assistência Social e o Sistema de garantia de Direitos ministrada pela facilitadora: Msc. Alinne Lima (Membro do CRESS/RR em 01.06.2022).	01
Continuação do Projeto de Extensão “O Serviço Social na defesa da igualdade” com apoio da UERR/ABEPSS-Norte/ENESSO-Norte/CASS-SS da UERR. Palestra: Serviço Social e relações de exploração/opressão de gênero, raça/etnia, geração e sexualidades proferida pela Prof. ^a Dr ^a . Bruna Irineu -UFMT.	01
Organização do I Seminário Estadual de Serviço Social na Educação realizado nos dias 11 e 12 de agosto/2022 em parceria com o CRESS/RR, ABEPSS-Norte e Universidade Estadual de Roraima-UERR. 11 de agosto de 2022 - 18h30 – Mesa de abertura com representantes convidados. Palestra: Desafios e Possibilidades da Inserção da/do Assistente Social na Educação Palestrante: Profa. Dra. Maria Conceição Borges Dantas, Assistente Social do IFSP 12 de agosto de 2022 – 19h – Palestra: Os rumos da Política Educacional no cenário de crise do capital Palestrante: Prof. Dr. Edison Oyama (UFRR)	01
VII Seminário de Estágio em Serviço Social da UERR em parceria com a UERR/ABEPSS-Norte/CASS/SS-UERR realizado em 09.11.2023.	01
Realização do VII Seminário de Estágio em Serviço Social da UERR com apoio da ABEPSS-Norte/ENESSO-Norte/CASS-SS/UERR. Palestra ministrada: Estágio supervisionado, Diretrizes Curriculares da ABEPSS e os valores éticos e políticos para	01



SERVIÇO PÚBLICO FEDERAL
CONSELHO REGIONAL DE SERVIÇO SOCIAL – 27ª REGIÃO/RR



formação profissional em Serviço Social realizado em 24.10.2022 com presença da Profª Drª Rose Santos (UFT) ministrando a palestra de abertura.	
Participação nas reuniões do Fórum regional norte em defesa da qualidade da formação e do trabalho profissional em Serviço Social	05

AÇÕES REALIZADAS EM 2022

Atividade Realizada	Quantitativo
I Reunião com os Programas de Pós-graduação da área em Serviço Social da ABEPSS-Norte em 17.02.2021.	1
Reunião dos Coordenadores de Graduação em 19.02.2021 com a ABEPSS – Norte.	1
Reunião do Fórum de Formação Profissional em Defesa da Formação de Qualidade (Região Norte) Data: 19.03.2021.	1
Participação na reunião de Planejamento do GEPESS- Grupo de Estudos e Pesquisa de Serviço Social na Área da Educação - UNESP/Franca em 03.03.2021.	1
Reunião ABEPSS Norte em 05.03.2021	1
Coordenação junto a Universidade Estadual de Roraima-UERR e em parceria com a ABEPSS-Norte do III Fórum de Supervisão e VI Seminário de Estágio em SS Roraima realizado no período de 25 a 26 de março de 2021 com a prof.ª Tereza Cristina, da Prof.ª Mabel Mascarenhas Torres do Departamento de Serviço Social da UEL expondo o tema: As múltiplas dimensões do processo de Supervisão do Estágio Supervisionado em Serviço Social; da Prof.ª Laurinete Rodrigues da Silva-UERR ministrando a palestra: As múltiplas dimensões do processo de Supervisão do Estágio Supervisionado em Serviço Social e o mini-curso: Elaboração do plano de estagio supervisionado em ss facilitadora mediando a palestra: As múltiplas dimensões do processo de Supervisão do Estágio Supervisionado em Serviço Social proferida pela Prof.ª Mabel Mascarenhas Torres do Departamento de Serviço Social da UEL e exposição da palestra: Palestra: As múltiplas dimensões do processo de Supervisão do Estágio Supervisionado em Serviço Social por membro da Comissão de Formação Prof.ª Laurinete Rodrigues da Silva. Elaboração do plano de estagio supervisionado em ss facilitadora	1
Reunião ABEPSS em 31.03.2021 (discussão sobre a nota reflexiva sobre Estágio Supervisionado).	1
Reunião 09/04/2021 – Representação CRESS/RR e ABEPSS-Norte (gestão ampliada) na Reunião de Articulação para a Regulamentação da Lei 13.935/2019 realizado por CFP, CFESS, ABRAPEE, ABEP, ABEPSS e FENAPSI. 09.04.2021: Reunião de articulação para regulamentação da Lei 13.935/2019 (Lei que regulamenta a inserção de ass. Sociais e psicólogos na ed. básica	1



SERVIÇO PÚBLICO FEDERAL
CONSELHO REGIONAL DE SERVIÇO SOCIAL – 27ª REGIÃO/RR



Reunião Comissão de Formação dia 10/04/2021 Pauta:	1
Reunião abepss norte dia 16.04.2021 Reunião dia 16.04.2021 (ABEPSS – Norte) Pauta: 1 - Avaliação do Planejamento da Nacional; 2- Planejamento da Regional; 2- Comissão de Publicação; 3 - Convite para o Evento do CRESS/PA 4- Convite para o Evento da SEDUC/RO	1
UFTM Palestra: Formação e exercício profissional em Serviço Social: novos desafios e velhos dilemas frente à Pandemia?	1
Dia: 28/04/2021 (19h às 21:30) GEPEPSS – Grupo de Estudos e Pesquisa em Fundamentos, Formação e Exercício Profissional em Serviço Social	1
REUNIÃO DAS REGIONAIS DA ABEPSS E TAMBÉM PESQUISADORAS/ES DA ÁREA SOBRE A LEI DE IMPLEMENTAÇÃO DO SS NA EDUCAÇÃO 28.04.2021 PAUTA: 1) resgate das ações da ABEPSS acerca da Lei 13.935/2019; 2) planejamento de novas ações para 2021.	1
15 anos do Curso de Serviço Social da UERR: formando assistentes sociais com compromisso ético, político e profissional no estado de Roraima. (26.05.2021)	1
Reunião Comissão de Formação 04/06/2021	1
Participação no Fórum Regional Norte Em Defesa Da Formação e do Trabalho com Qualidade em Serviço Social realizado entre 24 e 25 de junho de 2021 representando o CRESS RR	1
O estágio supervisionado em ss no contexto da pandemia ministrada pelo membro de base da comissão de formação do cress rr em 24 de junho de 2021.	1
Reunião ABEPSS 09/07/2021	1
Reunião do CRESS em 15.07.2021 Pauta: 1. Informes; 2. Definição de cronograma e nomes de palestrantes da capacitação: Serviço Social na defesa da igualdade étnico-racial, de gênero e combate à transfobia no estado de Roraima; 3. O q ocorrer.	1



SERVIÇO PÚBLICO FEDERAL
CONSELHO REGIONAL DE SERVIÇO SOCIAL – 27ª REGIÃO/RR



Reunião do Fórum Regional Norte Data: 16 de julho de 2021	1
GEPESSSE – 22.07.2021 (Ensino remoto na Educação) Fichamento palestra/vídeo GEPESSSE 2021 (22 de julho de 2021) <u>Trabalho remoto na educação</u> Fórum Regional em Defesa da Formação – Região Norte 05.08.2021	1
20.08.2021 - Reunião do CRESS da Comissão de Formação	1
Palestra: Dia 18 a 22 de outubro de 2021 – LBGTQI+ / transfobia (Jeferson) Dia 16 a 19 de novembro de 2021 – racismo (Ray – UFRJ) Março 7 a 11 - o debate sobre gênero/migrações (Jeane Xaud e a definir) Abril 04 a 08 – questão indígena (definir) Junho 06 a 10 – sexualidades (Bruna) Não houve possibilidade de realizar Fechar os nomes para o nome para o ano que vem... Dia 18 a 22 de outubro de 2021 – LBGTQI+ / transfobia (Jeferson); Dia 16 a 19 de novembro de 2021 – racismo (Ray – UFRJ); Março 7 a 11 - o debate sobre gênero/migrações (definir) - Jeane Xaud; Abril 04 a 08 – Questão Indígena - (ver pessoas da região norte – ver com Joana); (Convidar uma pessoa para abertura mística); Junho 06 a 10 – sexualidades (Bruna)	1
Reunião 10.09.2021 CRESS Comissão de Formação	1
Reunião dia 01/10/2021 Comissão de Formação	1
Reunião CFESS/CRESS dia 08/10/2021 às 16h30 (Comissão de Formação (Lígia) e COFI (Tarciana)) Assunto: Parecer Jurídico nº 7/2021 –E, que trata de “Consultas acerca da supervisão de estágio de pós-graduação em Serviço Social”	1
1ª Reunião do Projeto de Extensão dia 15.10.2021: O Serviço Social na defesa da igualdade étnico-racial, de gênero e no combate à LGTBTQIfobia no estado de Roraima. Atividade também do Projeto PIBICT e do CRESS/RR.	1
1ª dia Projeto de Extensão: 21/10/2021 <i>O Serviço Social na defesa da igualdade étnico-racial, de gênero e no combate à LGTBTQIfobia no estado de Roraima</i>	1
Reunião do CRESS RR 11.11.2021	1
2ª Ativ do projeto de extensão: 18.11.2021 Profªa Rai – UFF (Rio das Ostras)	1
Reunião Comissão de Formação do CRESS/RR: 03.12.2021	1



SERVIÇO PÚBLICO FEDERAL
CONSELHO REGIONAL DE SERVIÇO SOCIAL – 27ª REGIÃO/RR



– Comissão de Seguridade Social:

A Comissão de Seguridade Social é uma Comissão Temática, composta por Conselheiras e Assistentes Sociais de base. A concepção de Seguridade Social que norteia a presente comissão vai para além do conceito descrito na Constituição Federal de 1988, ou seja, envolve a defesa de direitos de um amplo conjunto de políticas sociais públicas, assim como a intervenção qualificada e crítica dos/as assistentes sociais como trabalhadores que atuam diversos espaços sócio-ocupacionais.

Dessa forma, a Comissão busca fomentar espaços de debate para troca de experiências e construção de estratégias com o intuito de alcançar os objetivos previstos, que busca a defesa efetiva das políticas sociais, como forma de garantias de direitos e ampliação do padrão de proteção social.

Para o desenvolvimento de suas ações, a Comissão de Seguridade Social utiliza como base os instrumentos legais brasileiros de garantia de direitos sociais, levando em consideração também as especificidades do estado de Roraima. Além disso, suas atividades também estão pautadas nas deliberações específicas para a Seguridade Social, contidas nos relatórios dos Encontros Nacionais do Conjunto CFESS – CRESS.

Atividades realizadas em 2022:

COMISSÃO DE SEGURIDADE SOCIAL		
Nº DE ORDEM	ATIVIDADES	TOTAL
01	Reuniões da Comissão	04
02	Participação em reuniões do Conselho Pleno	13
03	Reunião com outras comissões do CRESS 27ª Região	01
04	Reuniões externas para tratar da Lei nº 13.935/2019	07
05	Reunião externa para tratar da inserção de Assistentes Sociais e Psicólogos nas delegacias especializadas	01
06	Notas/ manifestações publicadas	02
07	Participação em eventos (capacitações, encontros, reuniões do Conjunto CFESS-CRESS)	03



SERVIÇO PÚBLICO FEDERAL
CONSELHO REGIONAL DE SERVIÇO SOCIAL – 27ª REGIÃO/RR



08	Live: A Lei nº 13.935/2019 e o processo de discussão sobre o SS na Educação Básica	01
09	Participação na XIII Semana da/o Assistente Social Estado de Roraima com a Mesa Redonda: Relatos de riência- Seguridade Social com os povos originários e comunidades tradicionais	01
10	Participação em Conselhos	01
11	Participação na XII Conferência Municipal de Assistência Social do Município de Boa Vista/RR	01
12	Participação na Construção da Carta de Maceió	01
13	Participação na 12ª Conferência Estadual de Assistência Social do Estado de Roraima	01
		TOTAL: 37

Dessa forma, a Comissão busca fomentar espaços de debate para troca de experiências e construção de estratégias com o intuito de alcançar os objetivos previstos, que busca a defesa efetiva das políticas sociais, como forma de garantias de direitos e ampliação do padrão de proteção social.

O ano de 2022 foi desafiador pelo fato de ainda estarmos vivenciando o período de pandemia causado pelo novo coronavírus (COVID-19), o que contribuiu para a necessidade de nos readequarmos/reinventarmos enquanto Conselho para o atendimento dos anseios da categoria de Assistentes Sociais, sobretudo no que diz respeito aos mecanismos/estratégias que precisamos adotar para nos comunicarmos e realizar as ações da Comissão de Seguridade Social.

No que diz respeito às principais dificuldades enfrentadas, destaca-se que a falta das atividades presenciais ainda vem contribuindo para o esvaziamento das lives e reuniões realizadas na modalidade online. Somado à falta de participação dos profissionais nas atividades propostas, também passamos pelo esvaziamento na própria comissão, tendo em vista a mudança de uma conselheira e uma assistente social de base para outro Estado. A esse respeito, foi previsto para o ano de 2022 um chamamento à categoria para participação como base nas atividades da Comissão.



SERVIÇO PÚBLICO FEDERAL
CONSELHO REGIONAL DE SERVIÇO SOCIAL – 27ª REGIÃO/RR



REUNIÕES DA COMISSÃO

Durante o ano de 2022 foram realizadas 04 (quatro) reuniões com as integrantes da Comissão de Seguridade Social, na modalidade online e presencial. As reuniões tinham como objetivo planejar, executar e/ou avaliar as ações deliberadas pela comissão.

PARTICIPAÇÃO EM EVENTOS

- ✓ Participação em Sessão da Assembleia Legislativa de Roraima (ALE/RR), que aprovou por unanimidade o Plano de Cargos, Carreira e Remuneração (PCCR) dos Trabalhadores em Educação Básica do Estado de Roraima, incluindo os/as Assistentes Sociais, com previsão de 20 vagas e salário inicial de R\$ 5.037,97 (cinco mil e trinta e sete reais e noventa e sete centavos).
- ✓ Participação no Encontro Descentralizado Região Norte: etapa de avaliação gestão 2020-2023;
- ✓ Participação no 49º Encontro Nacional Conjunto CFESS-CRESS, realizado na cidade de Alagoas, nos dias 08 a 11 de setembro de 2022, inclusive com participação da construção da Carta de Maceió do Conjunto CFESS-CRESS;
- ✓ Participação no I Seminário Estadual de Serviço Social na Educação-RR, com o tema: “Desafios e Possibilidades da Inserção da/do Assistente Social na Educação”, realizado nos dias 11 e 12 de agosto de 2022.

MANIFESTAÇÕES

- ✓ Participação da construção da Carta de Maceió do Conjunto CFESS-CRESS.

PARTICIPAÇÃO EM CONSELHOS

O CRESS/RR possui assento no Conselho Municipal de Assistência Social (CMAS)-representado pela Conselheira Alinne Bianca Lima de Souza, que atuou inclusive como Presidente do referido conselho.

DIFICULDADES ENCONTRADAS

A principal dificuldade encontrada está relacionada ao esvaziamento da Comissão, bem como múltiplas tarefas assumidas pelas conselheiras e pela assistente social de base, interferindo diretamente na realização das ações que haviam sido previstas para o ano de 2022.

CAPÍTULO 4

4 RELATÓRIO ORÇAMENTÁRIO, FINANCEIRO E PATRIMONIAL 2022



1. DO ORÇAMENTO DE 2022

A Execução Orçamentária é o resultado do comportamento da receita arrecadada e da despesa realizada. Com base Planejamento Orçamentário, as despesas são fixadas, mediante sua relevância e grau de prioridade e a partir deste ponto é que são executadas, ressalta-se que sempre passam pela aprovação tanto pelo plenário do CRESS/RR quanto pelo do CFESS.

A Proposta Orçamentária para o exercício de 2022 do CRESS/RR foi estimada inicialmente em R\$ 360.575,00. Entretanto, no decurso do exercício de 2022, adquirimos a Sede própria do CRESS/RR por meio de elaboração de projeto do fundo de Apoio CFESS/CRESS. Após a devida reformulação orçamentária, nossa Proposta Orçamentária final foi para R\$ 731.275,00, sendo sua totalidade composta de Receitas Correntes e Receitas de Transferências.

Observa-se que o a Proposta Orçamentária do CRESS/RR para o exercício de 2022 teve um aumento no valor de R\$ 330.103,75, o que corresponde ao percentual de aproximadamente 82% se comparado a com Proposta Orçamentaria de 2021.



Fonte: Elaborado pelo Setor de Contabilidade do CRESS/RR.

a. DO ORÇAMENTO ANO DE 2022 - RECEITAS

Do valor previsto de arrecadação das Receitas, o CRESS-RR arrecadou no ano de 2022 o valor de R\$ 739.511,76. Conforme gráfico a seguir:



SERVIÇO PÚBLICO FEDERAL
CONSELHO REGIONAL DE SERVIÇO SOCIAL – 27ª REGIÃO/RR

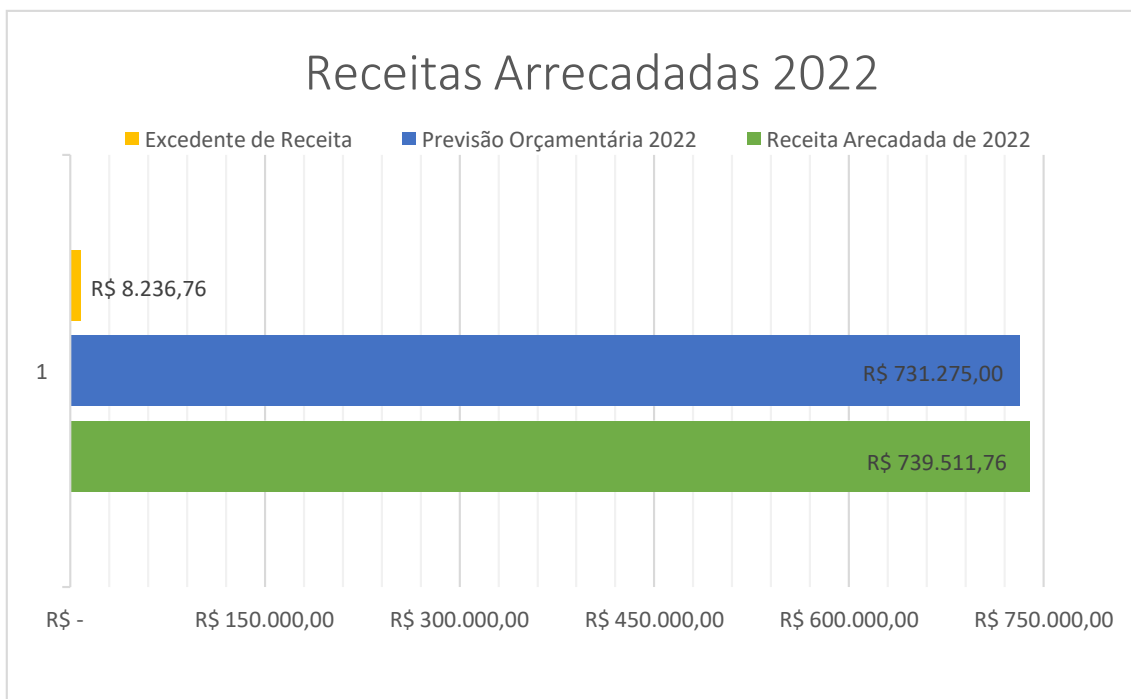

Fonte: Elaborado pelo Setor de Contabilidade do CRESS/RR.

As receitas do CRESS/RR são oriundas das anuidades, emolumentos com taxas de inscrições, taxas de expedições de carteiras, juros e multas relativas aos recebimentos das anuidades, exclusivamente, de pessoas físicas, pois até o presente momento não houveram receitas recebidas, de qualquer tipo, de pessoas jurídicas, por fim o CRESS/RR também possui receitas de rendimentos de aplicação financeira e Transferências de Receitas Correntes e de Capital por parte do Nacional.

As receitas de anuidades são compartilhadas e recebidas automaticamente por meio de rede bancária. Os repasses das receitas são compartilhadas e transferidas automaticamente ao CFESS, no percentual de 5%, onde são aplicadas sobre as receitas de anuidades, de emolumentos com taxas de expedições de carteiras, juros e multas relativas às anuidades recebidas de pessoas físicas e jurídicas, por meio de rede bancária.

Por fim, no início de cada novo exercício, o CRESS/RR faz o repasse no percentual de 1% sobre a Receita Líquida Anual do exercício anterior, ao Conselho Federal de Serviço Social – CFESS, repasse a título de Fundo de Apoio aos CRESS.

Base Legal:

- Resoluções nº. 444, de 08 de julho de 2003 do CFESS;
- Resoluções nº. 561, de 19 de novembro de 2009 do CFESS;
- Resoluções nº. 629, de 24 de maio de 2012 do CFESS;



SERVIÇO PÚBLICO FEDERAL
CONSELHO REGIONAL DE SERVIÇO SOCIAL – 27ª REGIÃO/RR



- Resoluções nº. 637, de 24 de setembro de 2012 do CFESS.

A seguir, apresentamos as receitas arrecadadas do CRESS/RR do ano de 2022, em comparação com o mesmo período de 2021.

Receitas Correntes Anual	202 2	%	202 1	%
1. Anuidades Pessoa Física	R\$ 350.285,20	100%	R\$ 293.425,94	100%
1º Trimestre	R\$ 123.141,54	35,15 %	R\$ 120.810,46	41,17 %
2º Trimestre	R\$ 85.391,26	24,38 %	R\$ 70.179,76	23,92 %
3º Trimestre	R\$ 60.584,98	17,30 %	R\$ 53.175,71	18,12 %
4º Trimestre	R\$ 81.167,42	23,17 %	R\$ 49.260,01	16,79 %
2. Anuidades Pessoa Jurídica	R\$ -	0%	R\$ -	0%
1º Trimestre	R\$ -	0%	R\$ -	0%
2º Trimestre	R\$ -	0%	R\$ -	0%
3º Trimestre	R\$ -	0%	R\$ -	0%
4º Trimestre	R\$ -	0%	R\$ -	0%
3. Venda de Agendas	R\$ 643,00	100%	R\$ 1.874,80	100%
1º Trimestre	R\$ 643,00	100%	R\$ 822,54	44%
2º Trimestre	R\$ -	0%	R\$ 354,94	19%
3º Trimestre	R\$ -	0%	R\$ 411,32	22%
4º Trimestre	R\$ -	0%	R\$ 286,00	15%
4. Rendimento Aplic. Financeira	R\$ 22.878,78	100%	R\$ 4.128,92	100%
1º Trimestre	R\$ 3.139,68	14%	R\$ 165,18	4%
2º Trimestre	R\$ 8.394,13	37%	R\$ 654,30	16%
3º Trimestre	R\$ 7.251,92	32%	R\$ 1.351,62	33%
4º Trimestre	R\$ 4.093,05	18%	R\$ 1.957,82	47%
4. Transferências Correntes e Capitais	R\$ 365.704,78	100%	R\$ 40.471,25	0%
1º Trimestre	R\$ -	0%	R\$ -	0%
2º Trimestre	R\$ 335.000,00	92%	R\$ -	0%
3º Trimestre	R\$ 8.088,32	2%	R\$ -	0%
4º Trimestre	R\$ 22.616,46	6%	R\$ 40.471,25	0%
Total Geral (1 + 2 + 3 + 4 + 5)	R\$ 739.511,76		R\$ 339.900,91	

Fonte: Elaborado pelo Setor de Contabilidade do CRESS/RR.

Comparando a arrecadação do ano de 2022, percebe-se um aumento de R\$399.610,85, conforme gráfico a seguir:



SERVIÇO PÚBLICO FEDERAL
CONSELHO REGIONAL DE SERVIÇO SOCIAL – 27ª REGIÃO/RR

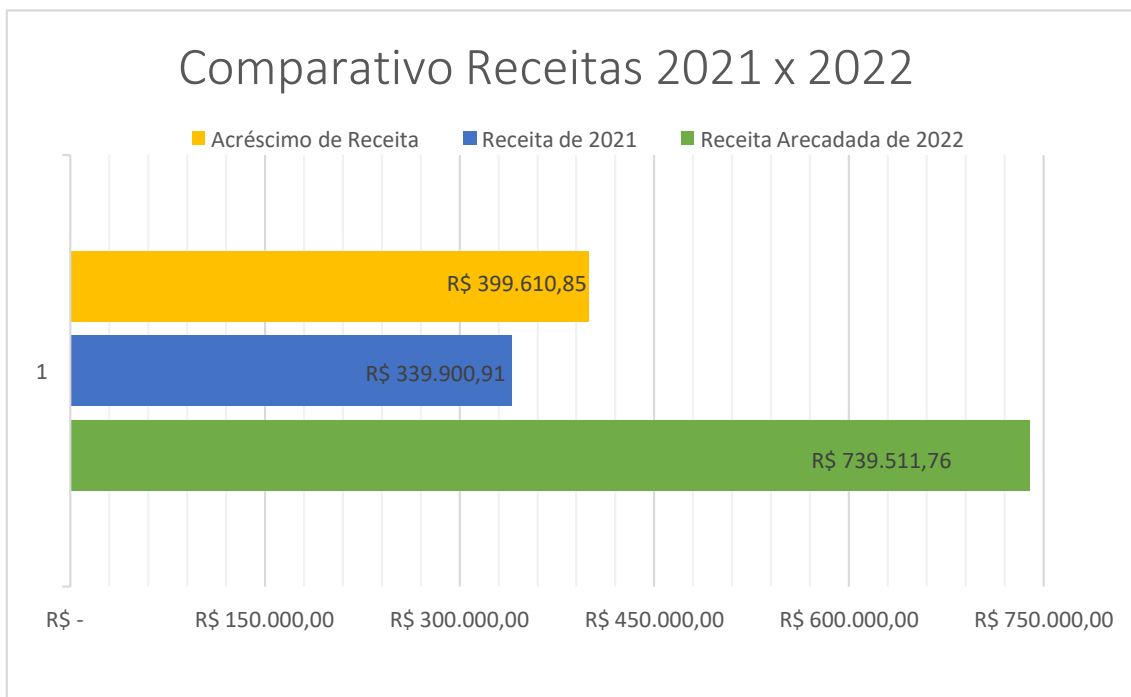

Fonte: Elaborado pelo Setor de Contabilidade do CRESS/RR.



Fonte: Elaborado pelo Setor de Contabilidade do CRESS/RR.



SERVIÇO PÚBLICO FEDERAL
CONSELHO REGIONAL DE SERVIÇO SOCIAL – 27ª REGIÃO/RR



b. DO ORÇAMENTO DO ANO DE 2022 - DESPESAS

O CRESS/RR, em 2022 teve de Despesas Correntes e Capital liquidadas no valor de R\$ 729.969,36 que corresponde ao percentual de 99,82 % das despesas fixadas para o exercício de 2022.

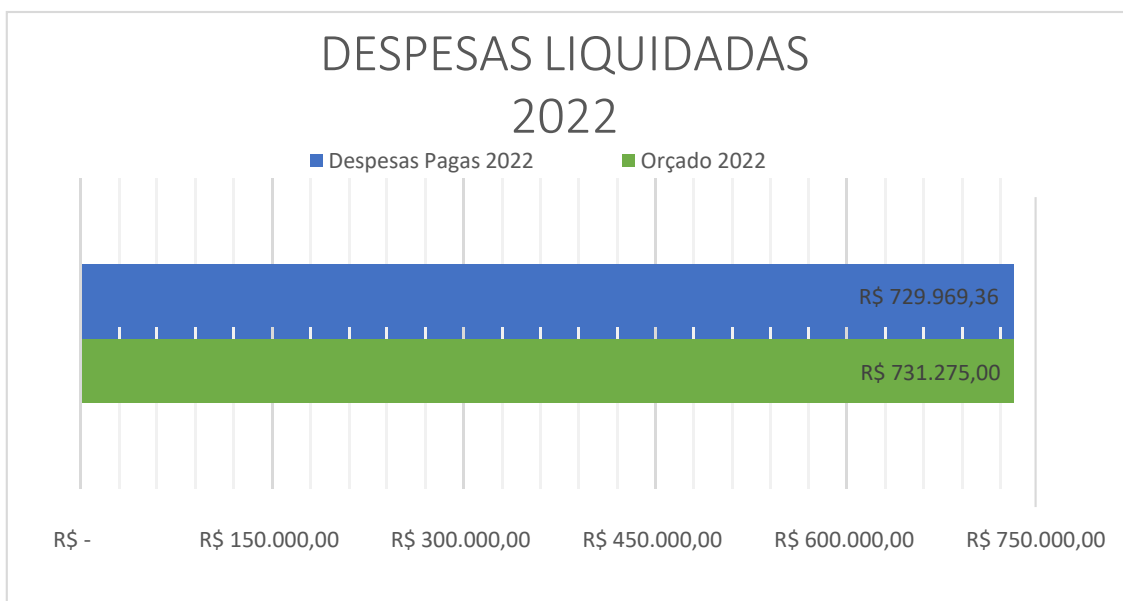

Fonte: Elaborado pelo Setor de Contabilidade do CRESS/RR.

As Despesas do CRESS/RR mais corriqueiras e fixadas para o exercício de 2022 são:

- I. Pessoal e Encargos Sociais:** Salários, Gratificação de Natal 13º Salário, Abono Pecuniário de Férias, 1/3 de Férias - CF/88, INSS Patronal, FGTS, PIS/PASEP Sobre Folha de Pagamento, INSS sobre Férias, INSS sobre 13º, FGTS sobre Férias, FGTS sobre 13º;
- II. Outras Despesas Correntes:** Auxílio Transporte, Materiais de Expediente, Materiais de Higiene, Limpeza e Conservação, Locação de Bens Imóveis, Diárias, Passagens, Hospedagem e Alimentação, Locomoção, Serviços de Terceiros Pessoa Jurídica. Nesta última rubrica estão as assessorias, Prestadores e fornecedores de serviços e ou produtos;
- III. Tributárias e Contributivas:** Fundo Nacional de Apoio CFESS/CRESS;
- IV. Demais Despesas Correntes:** Despesas Miúdas de Pronto Pagamento, Indenizações/Restituições Entre Conselhos Regionais;
- V. Serviços Bancários:** Taxa Sobre Serviços Bancários;



SERVIÇO PÚBLICO FEDERAL
CONSELHO REGIONAL DE SERVIÇO SOCIAL – 27ª REGIÃO/RR



VI. Despesas de Capital: Aquisição de Imóvel Sede CRESS/RR.

A seguir, apresentamos as despesas liquidadas do CRESS/RR de 2022, em comparação com o mesmo período de 2021.

Despesas Correntes Anual	2022	%	2021	%
1. Pessoal e Encargos Sociais	R\$ 105.754,94	100%	R\$ 125.329,28	100%
1.1. 1º Trimestre	R\$ 15.840,00	15%	R\$ 21.805,81	17%
1.1. 2º Trimestre	R\$ 39.617,13	37%	R\$ 29.078,80	23%
1.2. 3º Trimestre	R\$ 20.561,34	19%	R\$ 46.269,07	37%
1.3. 4º Trimestre	R\$ 29.736,47	28%	R\$ 28.175,60	22%
2. Outras Despesas Correntes	R\$ 248.506,24	100%	R\$ 150.437,78	100%
2.1. 1º Trimestre	R\$ 30.915,92	12,44%	R\$ 20.512,03	14%
2.1. 2º Trimestre	R\$ 44.357,21	17,85%	R\$ 38.869,93	26%
2.2. 3º Trimestre	R\$ 69.624,39	28,02%	R\$ 38.901,19	26%
2.3. 4º Trimestre	R\$ 03.608,72	41,69%	R\$ 52.154,63	35%
3. Tributárias e Contributivas	R\$ 2.934,27	100%	R\$ 2.871,80	100%
3.1. 1º Trimestre	R\$ -	0%	R\$ -	0%
3.1. 2º Trimestre	R\$ -	0%	R\$ -	0%
3.2. 3º Trimestre	R\$ 2.934,27	100%	R\$ 2.871,80	100%
3.3. 4º Trimestre	R\$ -	0%	R\$ -	0%
4. Demais Despesas Correntes	R\$ 11.848,84	100%	R\$ 10.798,84	100%
4.1. 1º Trimestre	R\$ 7.416,93	62,6%	R\$ 1.993,84	18%
4.1. 2º Trimestre	R\$ 1.516,65	13%	R\$ 989,86	9%
4.2. 3º Trimestre	R\$ 1.455,00	12%	R\$ 5.817,52	54%
4.3. 4º Trimestre	R\$ 1.460,26	12,3%	R\$ 1.997,62	18%
5. Serviços Bancários	R\$ 7.538,15	100%	R\$ 6.010,30	100%
5.1. 1º Trimestre	R\$ 1.713,30	23%	R\$ 1.965,40	33%
5.1. 2º Trimestre	R\$ 2.799,75	37%	R\$ 1.711,35	28%
5.2. 3º Trimestre	R\$ 1.844,85	24%	R\$ 1.283,00	21%



SERVIÇO PÚBLICO FEDERAL
CONSELHO REGIONAL DE SERVIÇO SOCIAL – 27ª REGIÃO/RR



		%		
5.3. 4º Trimestre	R\$ 1.180,25	16 %	R\$ 1.050,55	17%
6. Despesas de Capital	R\$ 353.386,92	100%	R\$ -	0%
6.1. 1º Trimestre	R\$ -	0%	R\$ -	0%
6.2. 2º Trimestre	R\$ -	0%	R\$ -	0%
6.3. 3º Trimestre	R\$ 353.386,92	100%	R\$ -	0%
6.4. 4º Trimestre	R\$ -	0%	R\$ -	0%
Total Geral (1 + 2 + 3 + 4 + 5 + 6)	R\$ 729.969,36		R\$ 295.448,00	

Fonte: Elaborado pelo Setor de Contabilidade do CRESS/RR.



SERVIÇO PÚBLICO FEDERAL
CONSELHO REGIONAL DE SERVIÇO SOCIAL
27ª REGIÃO – RORAIMA
CNPJ 30.872.344/0001-51

Comparando as despesas liquidadas do ano de 2022, percebe-se um aumento de R\$ 434.521,36, em comparação com o mesmo período de 2021. Conforme gráfico a seguir:



Fonte: Elaborado pelo Setor de Contabilidade do CRESS/RR.

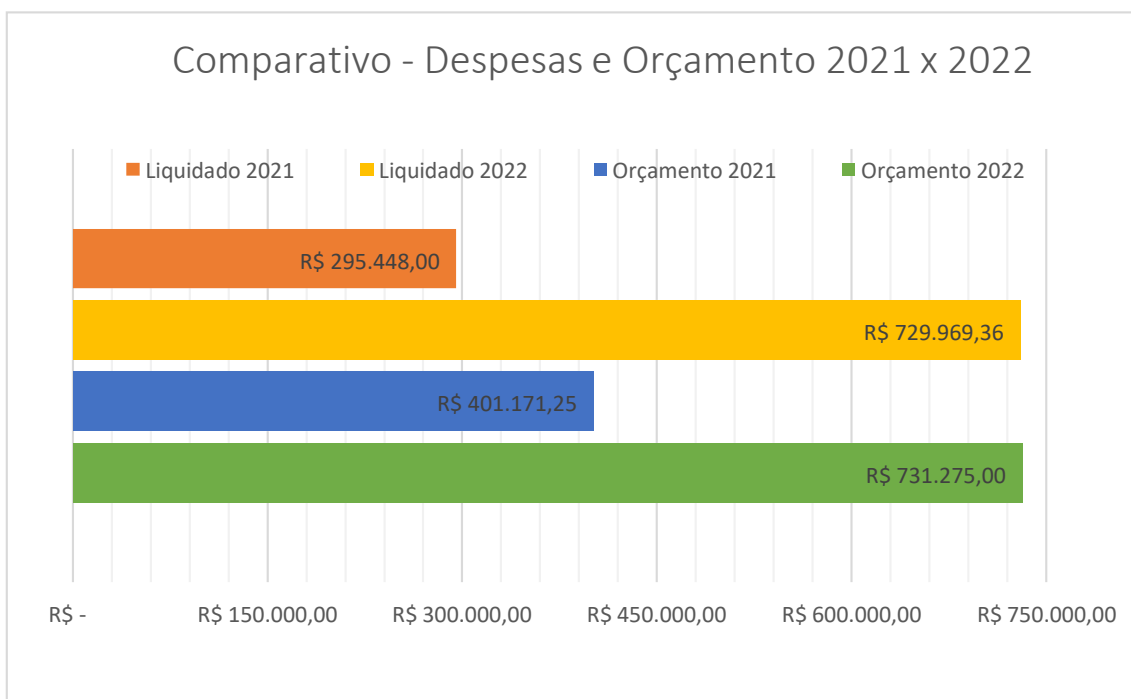

Fonte: Elaborado pelo Setor de Contabilidade do CRESS/RR.



SERVIÇO PÚBLICO FEDERAL
CONSELHO REGIONAL DE SERVIÇO SOCIAL
27ª REGIÃO – RORAIMA
CNPJ 30.872.344/0001-51

c. DO RESULTADO ORÇAMENTÁRIO DO ANO DE 2022

Comparando a Receita Arrecada com a Despesa Liquidada, o CRESS/RR apresentou um superávit, no ano de 2022, de R\$ 9.542,40. Conforme gráfico a seguir:



Fonte: Elaborado pelo Setor de Contabilidade do CRESS/RR.

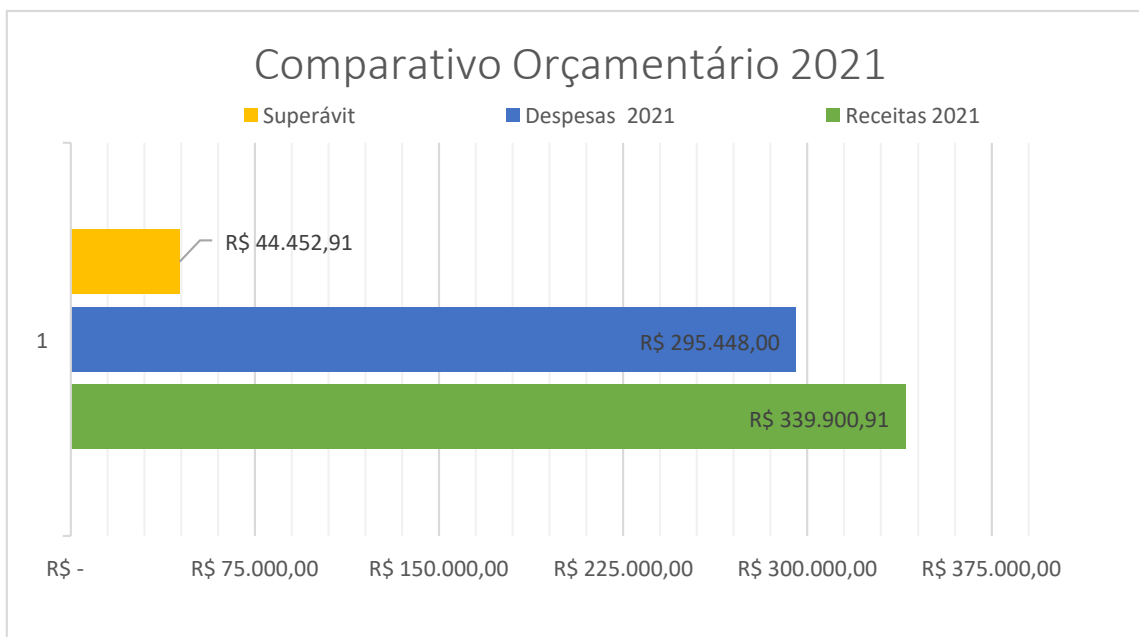

Fonte: Elaborado pelo Setor de Contabilidade do CRESS/RR.



SERVIÇO PÚBLICO FEDERAL
CONSELHO REGIONAL DE SERVIÇO SOCIAL
27ª REGIÃO – RORAIMA
CNPJ 30.872.344/0001-51



Fonte: Elaborado pelo Setor de Contabilidade do CRESS/RR.

2. DAS DISPONIBILIDADES FINANCEIRAS

Em se tratando das disponibilidades financeiras, o CRESS/RR disponibiliza de duas contas da mesma rede bancária – Caixa Econômica Federal, sendo a primeira uma conta corrente para as transações corriqueiras, onde há o recebimento das receitas de anuidades, taxas de emolumentos, taxas de inscrições, taxas de expedições de carteiras, juros e multas relativas aos recebimentos das anuidades e demais taxas, bem como o pagamento de despesas de pessoal e encargos sociais, outras despesas correntes, tributárias e contributivas, demais despesas correntes e serviços bancários. Já a segunda conta sendo uma conta de aplicação, onde as disponibilidades financeiras da conta corrente migram e retornam de forma automática para a conta de aplicação e assim gerando rendimento sobre as aplicações financeiras.



SERVIÇO PÚBLICO FEDERAL
CONSELHO REGIONAL DE SERVIÇO SOCIAL
27ª REGIÃO – RORAIMA
CNPJ 30.872.344/0001-51

Disponibilidades Financeiras	2022
Banco – CEF Conta Corrente 2022	R\$ 12.995,39
Banco – CEF Conta Aplicação 2022	R\$ 133.217,93
Total Geral	R\$ 146.213,32

Disponibilidades Financeiras	2021
Banco - Conta Corrente 2020	R\$ 8.330,16
Banco - Conta Aplicação 2020	R\$ 128.765,53
Total Geral	R\$ 137.095,69

Fonte: Elaborado pelo Setor de Contabilidade do CRESS/RR.



SERVIÇO PÚBLICO FEDERAL
CONSELHO REGIONAL DE SERVIÇO SOCIAL
27ª REGIÃO – RORAIMA
CNPJ 30.872.344/0001-51

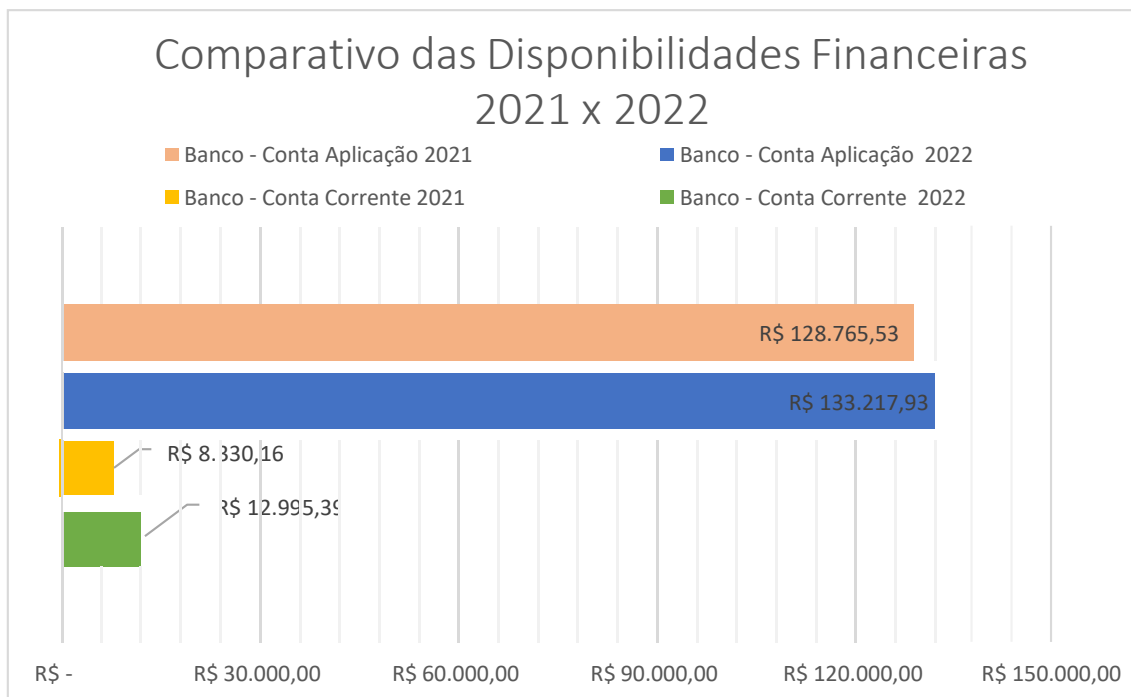

Fonte: Elaborado pelo Setor de Contabilidade do CRESS/RR.

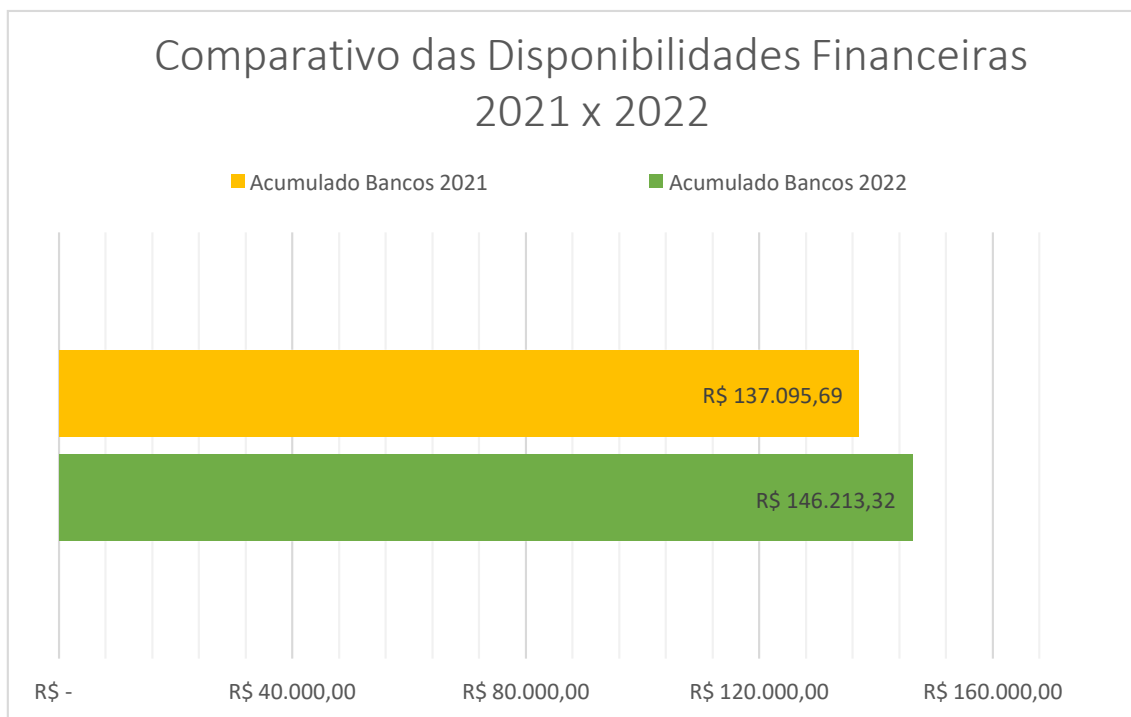

Fonte: Elaborado pelo Setor de Contabilidade do CRESS/RR.



SERVIÇO PÚBLICO FEDERAL
CONSELHO REGIONAL DE SERVIÇO SOCIAL
27ª REGIÃO – RORAIMA
CNPJ 30.872.344/0001-51

3. DA GESTÃO DE PESSOAS – ANO 2022

O Conselho Regional de Serviço Social da 27ª Região - Roraima – CRESS- RR possui em seu quadro de pessoal, sob o regime celetista de trabalho, 03(três) funcionários comissionados, desse total, 02 (dois) são Assessores Administrativos e (01) Agente Fiscal. Com as responsabilidades voltadas para o atendimento aos profissionais inscritos, bem como o atendimento aos fornecedores/prestadores e a sociedade em geral.

Os Cargos em Comissão são de livre nomeação e exoneração, destinando-se às atribuições de assessoramento a Diretoria.

Quadro de Servidores – posição em 31/12/2022		
Assessor(a) Administrativo(a)	Admissão	Carga Horária Mensal
Anthone Miguel Nogueira Silva	25/04/2022	150 horas
Nathaly Juliana Viana Marques	03/10/2022	150 horas
Agente Fiscal	Admissão	Carga Horária Mensal
Jackline Iracema Ferreira Costa	27/06/2022	150 horas

Fonte: Elaborado pelo Setor de Contabilidade do CRESS/RR.

As despesas com pessoal estão compreendidas entre as despesas com: Salários, Férias + 1/3 – CF/88, 13º Salário, Encargos Sociais mais concessão de Auxílios.

As despesas com Pessoal e Encargos no ano de 2022 foram de R\$ 105.754,94, que correspondem a aproximadamente 14,50% do total das despesas liquidadas do mesmo período, correspondem também a aproximadamente 14,30% do total das receitas arrecadas do mesmo período.

Comparando as despesas com pessoal e encargos sociais do ano de 2022 com o ano de 2021, houve um decréscimo de R\$ 19.574,34. Conforme tabelas e gráficos a seguir:



SERVIÇO PÚBLICO FEDERAL
CONSELHO REGIONAL DE SERVIÇO SOCIAL
27ª REGIÃO – RORAIMA
CNPJ 30.872.344/0001-51

Despesas Correntes	2022	%	2021	%
1. Pessoal e Encargos Sociais	R\$ 105.754,94	100%	R\$ 125.329,28	100%
1.1. 1º Trimestre	R\$ 15.840,00	14,98%	R\$ 21.805,81	17,40%
1.2. 2º Trimestre	R\$ 39.617,13	37,46%	R\$ 29.078,80	23,20%
1.3. 3º Trimestre	R\$ 20.561,34	19,44%	R\$ 46.269,07	36,92%
1.4. 4º Trimestre	R\$ 29.736,47	28,12%	R\$ 28.175,60	22,48%
Total Geral	R\$ 105.754,94	100,00%	R\$ 125.329,28	100,00%

Fonte: Elaborado pelo Setor de Contabilidade do CRESS/RR.

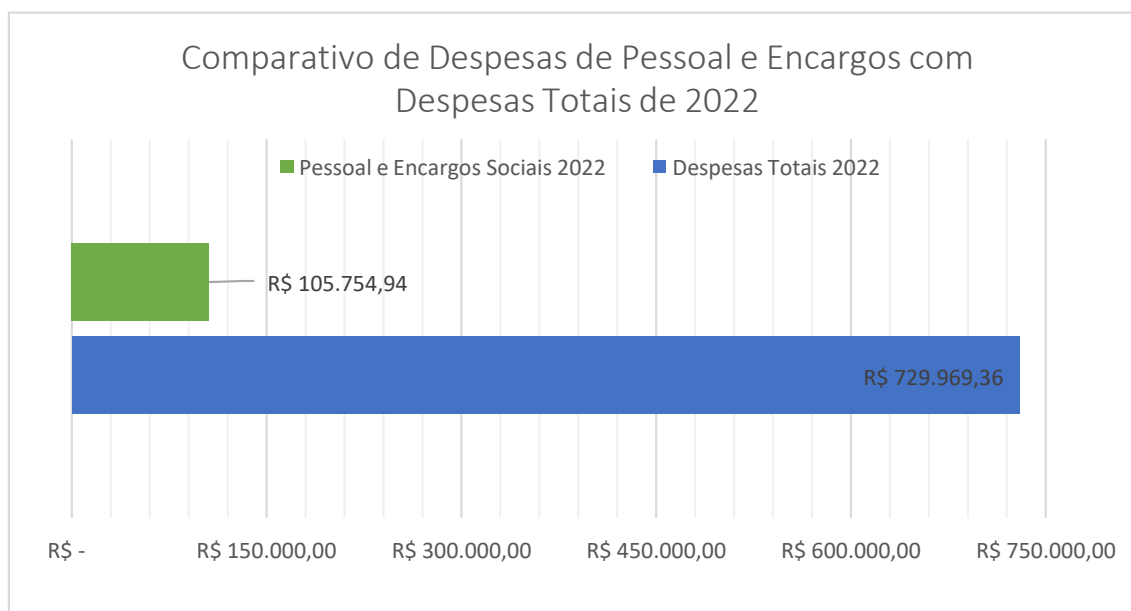

Fonte: Elaborado pelo Setor de Contabilidade do CRESS/RR.

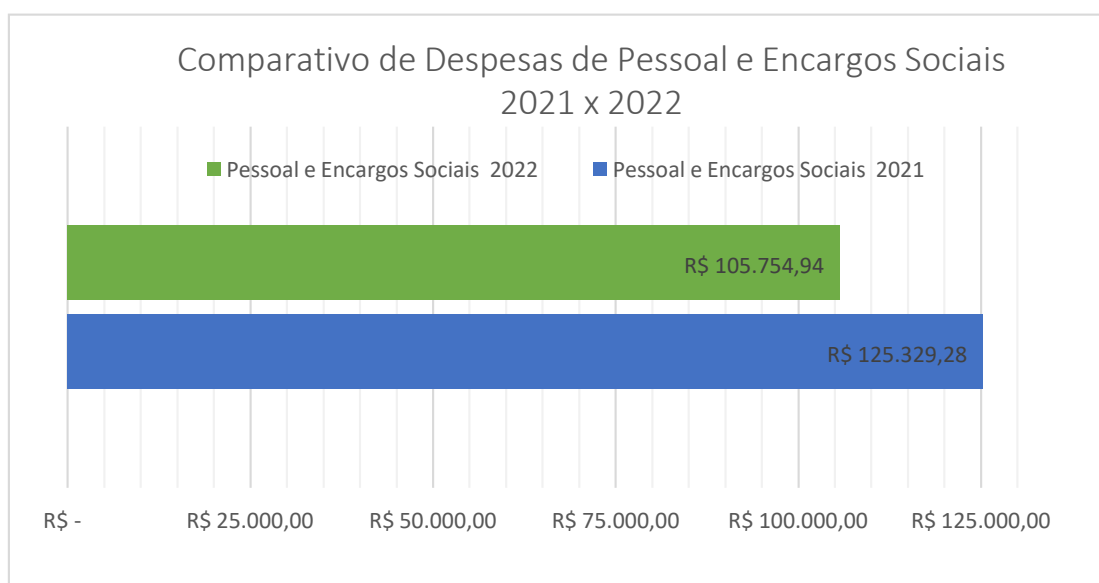

Fonte: Elaborado pelo Setor de Contabilidade do CRESS/RR.



SERVIÇO PÚBLICO FEDERAL
CONSELHO REGIONAL DE SERVIÇO SOCIAL
27ª REGIÃO – RORAIMA
CNPJ 30.872.344/0001-51

4. DOS RESPONSÁVEIS PELAS DEMONSTRAÇÕES

A assessoria contábil do CRESS-RR, declara a conformidade das Demonstrações Contábeis do exercício de 2022, no que tange ao reconhecimento, mensuração e evidenciação dos atos e fatos relativos à gestão orçamentária, financeira e patrimonial.

O Conselho Regional de Serviço Social da 27ª Região – Roraima, possui como responsável técnico pela assessoria contábil o Srº Geraldo Meneses Campos Júnior – CRC-CE 025906/O-8 T-RR.

As Demonstrações Contábeis foram elaboradas de acordo com a Lei nº 4.320, de 17 de março de 1964, e em consonância com as diretrizes do Manual de Contabilidade Aplicada ao Setor Público (MCASP) e das Normas Brasileiras de Contabilidade Aplicadas ao Setor Público (NBC TSP), do Conselho Federal de Contabilidade (CFC).

As Demonstrações Contábeis do CRESS-RR são compostas por:

- 1-** Comparativo da Receita, com a apresentação de cada receita arrecadada no período, como também de forma acumulada;
 - 2-** Comparativo da Despesa, com a apresentação das despesas liquidadas/pagas no período, como também de forma acumulada
 - 3-** Balanço Patrimonial, estruturado em Ativo, Passivo e Patrimônio Líquido, evidencia qualitativa e quantitativamente a situação patrimonial da entidade pública;
- Balanço Patrimonial Ativo: os Ativos compreendem os saldos de recursos financeiros e patrimoniais, com capacidade de geração de benefícios econômicos futuros ou potencial de serviços;
 - Balanço Patrimonial Passivo: os Passivos compreendem os saldos de suas obrigações do CRESS-RR, decorrentes de eventos passados para pagamento futuro;



SERVIÇO PÚBLICO FEDERAL
CONSELHO REGIONAL DE SERVIÇO SOCIAL
27ª REGIÃO – RORAIMA
CNPJ 30.872.344/0001-51

- Patrimônio Líquido: representa a diferença entre os ativos e passivos, sendo um importante quesito para a tomada de decisão;
 - 4- Balanço Orçamentário: evidencia as receitas e as despesas orçamentárias, com a devida comparação e apresentação de superávit ou déficit;
 - 5- Demonstrações das Variações Patrimoniais: evidenciam as variações quantitativas e as variações qualitativas decorrentes da execução orçamentária, com apresentação do resultado patrimonial;
 - 6- Balanço Financeiro: evidencia as receitas e despesas orçamentárias, os ingressos e dispêndios extra orçamentários, em conjunto com o saldo de caixa do exercício anterior, como também com o saldo que se transfere para o início do exercício seguinte;
 - 7- Demonstração do Fluxo de Caixa, evidencia as movimentações havidas no caixa e seus equivalentes.



Comparativo da Receita

Receita	Orçado	Arrec. Período	Arrec. Exerc.	Diferença
RECEITA REALIZADA	731.275,00	739.511,76 101,13%	739.511,76 101,13%	-8.236,76 -1,13%
RECEITA CORRENTE	396.275,00	404.511,76 102,08%	404.511,76 102,08%	-8.236,76 -2,08%
RECEITAS DE CONTRIBUIÇÕES	394.275,00	350.285,20 88,84%	350.285,20 88,84%	43.989,80 11,16%
RECEITA DE CONTRIBUIÇÕES	394.275,00	350.285,20 88,84%	350.285,20 88,84%	43.989,80 11,16%
ANUIDADES	394.275,00	350.285,20 88,84%	350.285,20 88,84%	43.989,80 11,16%
Pessoa Física do Exercício	394.275,00	350.285,20 88,84%	350.285,20 88,84%	43.989,80 11,16%
RECEITA DE SERVIÇOS	0,00	643,00 0,00%	643,00 0,00%	-643,00 0,00%
RECEITAS DIVERSAS DE SERVIÇOS	0,00	643,00 0,00%	643,00 0,00%	-643,00 0,00%
Agendas	0,00	643,00 0,00%	643,00 0,00%	-643,00 0,00%
FINANCEIRAS	0,00	22.878,78 0,00%	22.878,78 0,00%	-22.878,78 0,00%
ATUALIZAÇÃO MONETÁRIA	0,00	22.878,78 0,00%	22.878,78 0,00%	-22.878,78 0,00%
REMUNERAÇÃO DE DEP. BANC. E APLICAÇÕES FINANCEIRAS	0,00	22.878,78 0,00%	22.878,78 0,00%	-22.878,78 0,00%
Rendimentos de Aplicação Financeira	0,00	22.878,78 0,00%	22.878,78 0,00%	-22.878,78 0,00%
TRANSFERÊNCIAS CORRENTES	2.000,00	30.704,78 1535,24%	30.704,78 1535,24%	-28.704,78 1435,24%
Transferências Intragovernamentais	2.000,00	30.704,78 1535,24%	30.704,78 1535,24%	-28.704,78 1435,24%
Transferência do CFESS para o CRESS/RR	2.000,00	27.616,46 1380,82%	27.616,46 1380,82%	-25.616,46 1280,82%
Transferências Entre Regionais	0,00	3.088,32 0,00%	3.088,32 0,00%	-3.088,32 0,00%
RECEITA DE CAPITAL	335.000,00	335.000,00 100,00%	335.000,00 100,00%	0,00 0,00%
TRANSFERÊNCIAS DE CAPITAL	335.000,00	335.000,00 100,00%	335.000,00 100,00%	0,00 0,00%
TRANSFERÊNCIAS	335.000,00	335.000,00 100,00%	335.000,00 100,00%	0,00 0,00%
Auxílio para Aquisição de Imóveis	335.000,00	335.000,00 100,00%	335.000,00 100,00%	0,00 0,00%

Total: 731.275,00 739.511,76 739.511,76 -8.236,76

Boa Vista-RR, 31 de dezembro de 2022

AGNALDO RODRIGUES DOS SANTOS
PRESIDENTE
CRESS 0560
xxx.328.792-xx

JHONILTHON CARRILLO MOTA
TESOUREIRO
CRESS 0367
xxx.331.072-xx

GERALDO MENESES CAMPOS JUNIOR
CONTADOR
CRC-CE 025906-O/8 T-RR
xxx.203.523-xx





Comparativo da Despesa Paga

Despesa	Orçado	Realiz. Período	Realiz. Exerc.	Diferença		
CRÉDITO DISPONÍVEL DA DESPESA	731.275,00	729.969,36	99,82 %	729.969,36 99,82%	1.305,64	0,18%
CRÉDITO DISPONÍVEL DESPESA CORRENTE	377.875,00	376.582,44	99,66 %	376.582,44 99,66%	1.292,56	0,34%
PESSOAL E ENCARGOS SOCIAIS	106.885,65	105.754,94	98,94 %	105.754,94 98,94%	1.130,71	1,06%
REMUNERAÇÃO PESSOAL	80.431,24	79.300,53	98,59 %	79.300,53 98,59%	1.130,71	1,41%
Salários	64.936,15	64.200,51	98,87 %	64.200,51 98,87%	735,64	1,13%
Gratificação de Natal 13º Salário	5.661,75	5.266,68	93,02 %	5.266,68 93,02%	395,07	6,98%
Abono Pecuniário de Férias	7.375,00	7.375,00	100,00 %	7.375,00 100,00 %	0,00	0,00%
1/3 de Férias - CF/88	2.458,34	2.458,34	100,00 %	2.458,34 100,00 %	0,00	0,00%
ENCARGOS PATRONAIS	26.454,41	26.454,41	100,00 %	26.454,41 100,00 %	0,00	0,00%
INSS Patronal	15.631,10	15.631,10	100,00 %	15.631,10 100,00 %	0,00	0,00%
FGTS	10.136,21	10.136,21	100,00 %	10.136,21 100,00 %	0,00	0,00%
PIS/PASEP Sobre Folha de Pagamento	687,10	687,10	100,00 %	687,10 100,00 %	0,00	0,00%
OUTRAS DESPESAS CORRENTES	248.506,24	248.506,24	100,00 %	248.506,24 100,00 %	0,00	0,00%
BENEFÍCIOS A PESSOAL	8.200,00	8.200,00	100,00 %	8.200,00 100,00 %	0,00	0,00%
Auxílio Transporte	2.500,00	2.500,00	100,00 %	2.500,00 100,00 %	0,00	0,00%
Auxílio Alimentação	5.700,00	5.700,00	100,00 %	5.700,00 100,00 %	0,00	0,00%
USO DE BENS E SERVIÇOS	41.037,98	41.037,98	100,00 %	41.037,98 100,00 %	0,00	0,00%
SERVIÇOS TERCEIROS - PESSOAS FÍSICAS	24.297,90	24.297,90	100,00 %	24.297,90 100,00 %	0,00	0,00%
Locação de Bens Imóveis	24.297,90	24.297,90	100,00 %	24.297,90 100,00 %	0,00	0,00%
DIÁRIAS	6.400,00	6.400,00	100,00 %	6.400,00 100,00 %	0,00	0,00%
Conselheiros	3.600,00	3.600,00	100,00 %	3.600,00 100,00 %	0,00	0,00%
Diárias de membros	2.800,00	2.800,00	100,00 %	2.800,00 100,00 %	0,00	0,00%
PASSAGENS	8.596,94	8.596,94	100,00 %	8.596,94 100,00 %	0,00	0,00%
Conselheiros	5.836,94	5.836,94	100,00 %	5.836,94 100,00 %	0,00	0,00%
Passagens para membros	2.760,00	2.760,00	100,00 %	2.760,00 100,00 %	0,00	0,00%
DESPESA COM LOCOMOÇÃO	1.743,14	1.743,14	100,00 %	1.743,14 100,00 %	0,00	0,00%
Funcionários	543,14	543,14	100,00 %	543,14 100,00 %	0,00	0,00%
Conselheiros	1.000,00	1.000,00	100,00 %	1.000,00 100,00 %	0,00	0,00%
Locomoção de membros	200,00	200,00	100,00 %	200,00 100,00 %	0,00	0,00%



CRESS/RR

Conselho Regional de Serviço Social 279

Região CNPJ: 30.872.344/0001-51



SERVIÇOS TERCEIROS - PESSOAS JURÍDICAS	199.268,26	199.268,26	100,00 %	199.268,26	100,00 %	0,00	0,00%
--	------------	------------	-------------	------------	-------------	------	-------



Despesa		Orçado	Realiz. Período	Realiz. Exerc.	Diferença		
Serviço de Assessoria e Consultoria	31.200,00	31.200,00	100,0%	31.200,00	100,0%	0,00	0,00%
Serviços Advocatícios	24.900,00	24.900,00	100,0%	24.900,00	100,0%	0,00	0,00%
Serviços de Informática	7.200,00	7.200,00	100,0%	7.200,00	100,0%	0,00	0,00%
Serviços de Limpeza, Conservação e Jardinagem	12.600,00	12.600,00	100,0%	12.600,00	100,0%	0,00	0,00%
Serviços de Segurança Predial e Preventiva	8.770,00	8.770,00	100,0%	8.770,00	100,0%	0,00	0,00%
Serviço de Divulgação Institucional	1.192,00	1.192,00	100,0%	1.192,00	100,0%	0,00	0,00%
Serviços de Apoio Administrativo e Operacional	5.590,00	5.590,00	100,0%	5.590,00	100,0%	0,00	0,00%
Demais Serviços Profissionais	13.015,00	13.015,00	100,0%	13.015,00	100,0%	0,00	0,00%
Eventos	10.215,00	10.215,00	100,0%	10.215,00	100,0%	0,00	0,00%
Serviço de Avaliação de Bens Imóveis	2.800,00	2.800,00	100,0%	2.800,00	100,0%	0,00	0,00%
Locação de Bens Móveis, Máquinas e Equipamentos	2.800,00	2.800,00	100,0%	2.800,00	100,0%	0,00	0,00%
Serviço de Reforma, Manutenção e Conservação Dos Bens Imóveis	26.993,00	26.993,00	100,0%	26.993,00	100,0%	0,00	0,00%
Serviços de Energia Elétrica	5.669,30	5.669,30	100,0%	5.669,30	100,0%	0,00	0,00%
Serviços de Água e Esgoto	1.472,40	1.472,40	100,0%	1.472,40	100,0%	0,00	0,00%
Serviços de Telecomunicações	2.053,20	2.053,20	100,0%	2.053,20	100,0%	0,00	0,00%
Impressos Gráficos	1.406,00	1.406,00	100,0%	1.406,00	100,0%	0,00	0,00%
Serviço de Manutenção e Suporte Tecnologia da Informação	54.407,10	54.407,10	100,0%	54.407,10	100,0%	0,00	0,00%
TRIBUTÁRIAS E CONTRIBUTIVAS	2.934,20	2.934,20	100,0%	2.934,20	100,0%	0,00	0,00%
CONTRIBUIÇÕES	2.934,20	2.934,20	100,0%	2.934,20	100,0%	0,00	0,00%
Fundo Nacional CFESS CRESS	2.934,20	2.934,20	100,0%	2.934,20	100,0%	0,00	0,00%
DEMAIS DESPESAS CORRENTES	11.848,80	11.848,80	100,0%	11.848,80	100,0%	0,00	0,00%
Indenizações, Restituições e Reposições	5.599,30	5.599,30	100,0%	5.599,30	100,0%	0,00	0,00%
Despesas Miúdas de Pronto Pagamento	5.836,60	5.836,60	100,0%	5.836,60	100,0%	0,00	0,00%
INDENIZAÇÕES/RESTITUIÇÕES ENTRE CONSELHOS REGIONAIS	412,90	412,90	100,0%	412,90	100,0%	0,00	0,00%
SERVIÇOS BANCÁRIOS	7.700,00	7.538,10	97,9%	7.538,10	97,90%	161,80	2,10%
Taxa Sobre Serviços Bancários	7.700,00	7.538,10	97,9%	7.538,10	97,90%	161,80	2,10%
CRÉDITO DISPONÍVEL DESPESA DE CAPITAL	353.400,00	353.386,90	100,0%	353.386,90	100,0%	13,00	0,00%
INVESTIMENTOS	353.400,00	353.386,90	100,0%	353.386,90	100,0%	13,00	0,00%
AQUISIÇÃO DE IMÓVEIS	353.400,00	353.386,90	100,0%	353.386,90	100,0%	13,00	0,00%
Casas	353.400,00	353.386,90	100,0%	353.386,90	100,0%	13,00	0,00%



Despesa	Orçado	Realiz. Período	Realiz. Exerc.	Diferença
Total:	731.275,00	729.969,36	729.969,36	1.305,64

Boa Vista-RR, 31 de dezembro de 2022

AGNALDO RODRIGUES DOS SANTOS
PRESIDENTE
CRESS 0560
xxx.328.792-xx

JHONILTHON CARRILLO MOTA
TESOUREIRO
CRESS 0367
xxx.331.072-xx

GERALDO MENESES CAMPOS JUNIOR
CONTADOR
CRC-CE 025906-O/8 T-RR
xxx.203.523-xx





Período: 01/01/2022 a 31/12/2022

Balanco Patrimonial

ATIVO		PASSIVO	
Especificação	Exercício Atual	Especificação	Exercício Atual
ATIVO CIRCULANTE	325.394,50	PASSIVO CIRCULANTE	82.256,63
CAIXA E EQUIVALENTES DE CAIXA	146.213,32	OBRIGAÇÕES TRABALHISTAS, PREVIDENCIÁRIAS E ASSISTENCIAIS A PAGAR A CURTO PRAZO	82.249,03
CRÉDITOS A CURTO PRAZO	177.974,46	EMPRÉSTIMOS E FINANCIAMENTOS A CURTO PRAZO	0,00
DEMAIS CRÉDITOS E VALORES A CURTO PRAZO	1.206,72	FORNECEDORES E CONTAS A PAGAR A CURTO PRAZO	0,00
INVESTIMENTOS E APLICAÇÕES TEMPORÁRIAS A CURTO PRAZO	0,00	OBRIGAÇÕES FISCAIS A CURTO PRAZO	7,60
ATIVO NÃO-CIRCULANTE	386.398,16	PASSIVO NÃO-CIRCULANTE	0,00
IMOBILIZADO	386.398,16	FORNECEDORES A LONGO PRAZO	0,00
BENS MÓVEIS	386.398,16	OBRIGAÇÕES FISCAIS A LONGO PRAZO	0,00
		TOTAL DO PASSIVO	82.256,63



		PATRIMÔNIO LÍQUIDO	
		Especificação	Exercício Atual
		Patrimônio Social e Capital Social	0,00
		Ajuste de avaliação Patrimonial	0,00
		Demais Reservas	0,00
		Resultados Acumulados	629.536,03
		TOTAL DO PATRIMÔNIO LÍQUIDO	629.536,03
TOTAL	711.792,66	TOTAL	711.792,66
ATIVO FINANCEIRO	146.547,49	PASSIVO FINANCEIRO	82.256,63
ATIVO PERMANENTE	565.245,17	PASSIVO PERMANENTE	0,00
SALDO PATRIMONIAL			629.536,03

Compensações

ESPECIFICAÇÃO	Exercício Atual	ESPECIFICAÇÃO	Exercício Atual
Saldo do Atos Potenciais Ativos		Saldo do Atos Potenciais Passivos	
Execução de Garantias e Contragarantias Recebidas	0,00	Execução de Garantias e Contragarantias Concedidas	0,00
Execução de Direitos Conveniados	0,00	Execução de Obrigações Conveniadas	0,00
Execução de Direitos Contratuais	0,00	Execução de Obrigações Contratuais	0,00
Execução de Outros Atos Potenciais do Ativo	0,00	Execução de Outros Atos Potenciais do Passivo	0,00
TOTAL	0,00	TOTAL	0,00

Quadro do Superávit/Déficit Financeiro

	Exercício Atual	Exercício Anterior
Superávit Financeiro	64.290,86	68.889,05

Boa Vista-RR, 31 de dezembro de 2022

AGNALDO RODRIGUES DOS SANTOS

PRESIDENTE

CRESS 0560

xxx.328.792-xx

JHONILTHON CARRILLO MOTA

TESOUREIRO

CRESS 0367

xxx.331.072-xx

GERALDO MENESES CAMPOS JUNIOR

CONTADOR

CRC-CE 025906-O/8 T-RR

xxx.203.523-xx



Período: 01/01/2022 a 31/12/2022

Balanco Orçamentário

RECEITAS ORÇAMENTÁRIAS		PREVISÃO INICIAL	PREVISÃO ATUALIZADA	RECEITAS REALIZADAS	SALDO		
RECEITA CORRENTE		360.575,00	396.275,00	404.511,76	8.236,76		
RECEITAS DE CONTRIBUICOES		358.575,00	394.275,00	350.285,20	-43.989,80		
RECEITA DE CONTRIBUIÇÕES		358.575,00	394.275,00	350.285,20	-43.989,80		
ANUIDADES		358.575,00	394.275,00	350.285,20	-43.989,80		
RECEITA DE SERVIÇOS		0,00	0,00	643,00	643,00		
RECEITAS DIVERSAS DE SERVIÇOS		0,00	0,00	643,00	643,00		
FINANCEIRAS		0,00	0,00	22.878,78	22.878,78		
ATUALIZAÇÃO MONETÁRIA		0,00	0,00	22.878,78	22.878,78		
REMUNERAÇÃO DE DEP. BANC. E APLICAÇÕES FINANCEIRAS		0,00	0,00	22.878,78	22.878,78		
TRANSFERENCIAS CORRENTES		2.000,00	2.000,00	30.704,78	28.704,78		
Transferencias Intragovernamentais		2.000,00	2.000,00	30.704,78	28.704,78		
RECEITA DE CAPITAL		0,00	335.000,00	335.000,00	0,00		
TRANSFERÊNCIAS DE CAPITAL		0,00	335.000,00	335.000,00	0,00		
TRANSFERÊNCIAS		0,00	335.000,00	335.000,00	0,00		
RECURSOS ARRECADADOS EM EXERCÍCIOS ANTERIORES		0,00	0,00	0,00	0,00		
SUB-TOTAL DAS RECEITAS		360.575,00	731.275,00	739.511,76	8.236,76		
DÉFICIT		0,00	0,00	0,00	0,00		
TOTAL		360.575,00	731.275,00	739.511,76	8.236,76		
DESPESAS ORÇAMENTÁRIAS		DOTAÇÃO INICIAL	DOTAÇÃO ATUALIZADA	DESPESAS EMPENHADAS	DESPESAS LIQUIDADAS	DESPESAS PAGAS	SALDO DOTAÇÃO

DESPESAS ORÇAMENTÁRIAS	DOTAÇÃO INICIAL	DOTAÇÃO ATUALIZADA	DESPESAS EMPENHADAS	DESPESAS LIQUIDADAS	DESPESAS PAGAS	SALDO DOTAÇÃO
CRÉDITO DISPONÍVEL DESPESA CORRENTE	360.575,00	377.875,00	376.582,44	376.582,44	376.582,44	1.292,56
PESSOAL E ENCARGOS SOCIAIS	130.390,00	106.885,65	105.754,94	105.754,94	105.754,94	1.130,71
REMUNERAÇÃO PESSOAL	97.500,00	80.431,24	79.300,53	79.300,53	79.300,53	1.130,71
ENCARGOS PATRONAIS	32.890,00	26.454,41	26.454,41	26.454,41	26.454,41	0,00
OUTRAS DESPESAS CORRENTES	210.945,00	248.506,24	248.506,24	248.506,24	248.506,24	0,00
BENEFÍCIOS A PESSOAL	11.560,00	8.200,00	8.200,00	8.200,00	8.200,00	0,00
USO DE BENS E SERVIÇOS	44.335,00	41.037,98	41.037,98	41.037,98	41.037,98	0,00
SERVIÇOS TERCEIROS - PESSOAS JURÍDICAS	155.050,00	199.268,26	199.268,26	199.268,26	199.268,26	0,00
TRIBUTÁRIAS E CONTRIBUTIVAS	3.000,00	2.934,27	2.934,27	2.934,27	2.934,27	0,00
CONTRIBUIÇÕES	3.000,00	2.934,27	2.934,27	2.934,27	2.934,27	0,00
DEMAIS DESPESAS CORRENTES	7.540,00	11.848,84	11.848,84	11.848,84	11.848,84	0,00
SERVIÇOS BANCÁRIOS	8.700,00	7.700,00	7.538,15	7.538,15	7.538,15	161,85
CRÉDITO DISPONÍVEL DESPESA DE CAPITAL	0,00	353.400,00	353.386,92	353.386,92	353.386,92	13,08
INVESTIMENTOS	0,00	353.400,00	353.386,92	353.386,92	353.386,92	13,08
AQUISIÇÃO DE IMÓVEIS	0,00	353.400,00	353.386,92	353.386,92	353.386,92	13,08
SUB-TOTAL DAS DESPESAS	360.575,00	731.275,00	729.969,36	729.969,36	729.969,36	1.305,64
SUPERÁVIT	0,00	0,00	9.542,40	0,00	0,00	9.542,40
TOTAL	360.575,00	731.275,00	739.511,76	729.969,36	729.969,36	-8.236,76

Boa Vista-RR, 31 de dezembro de 2022

AGNALDO RODRIGUES DOS SANTOS

PRESIDENTE

CRESS 0560

xxx.328.792-xx

JHONILTHON CARRILLO MOTA

TESOUREIRO

CRESS 0367

xxx.331.072-xx

GERALDO MENESES CAMPOS JUNIOR

CONTADOR

CRC-CE 025906-O/8 T-RR

xxx.203.523-xx

VARIAÇÕES PATRIMONIAIS QUANTITATIVAS					
	Exercício Atual	Exercício Anterior		Exercício Atual	Exercício Anterior
VARIAÇÃO PATRIMONIAL AUMENTATIVA	745.790,41	366.180,27	VARIAÇÃO PATRIMONIAL DIMINUTIVA	390.983,14	315.106,22
CONTRIBUIÇÕES	358.575,00	360.984,85	PESSOAL E ENCARGOS	128.095,87	146.904,80
CONTRIBUIÇÕES SOCIAIS	358.575,00	360.984,85	REMUNERAÇÃO DE PESSOAL	91.432,60	111.914,82
CONTRIBUIÇÕES SOCIAIS	358.575,00	360.984,85	REMUNERAÇÃO A PESSOAL - RPPS	91.432,60	111.914,82
EXPLORAÇÃO E VENDA DE BENS, SERVIÇOS E DIREITOS	643,00	1.589,95	ENCARGOS PATRONAIS	28.463,27	32.689,98
EXPLORAÇÃO DE BENS DIREITOS E PRESTAÇÃO DE SERVIÇOS	643,00	1.589,95	ENCARGOS PATRONAIS - RPPS	28.463,27	32.689,98
VALOR BRUTO DE EXPLORAÇÃO DE BENS E DIREITOS E PRESTAÇÃO DE SERVIÇOS	643,00	1.589,95	BENEFÍCIOS A PESSOAL	8.200,00	2.300,00
VARIAÇÕES PATRIMONIAIS AUMENTATIVAS FINANCEIRAS	20.867,63	3.605,47	BENEFÍCIOS A PESSOAL - RPPS	8.200,00	2.300,00
OUTRAS VARIAÇÕES PATRIMONIAIS AUMENTATIVAS - FINANCEIRAS	20.867,63	3.605,47	USO DE BENS, SERVIÇOS E CONSUMO DE CAPITAL FIXO	240.566,01	148.520,48
MULTAS SOBRE ANUIDADES	20.867,63	3.605,47	SERVIÇOS	240.566,01	148.520,48
TRANSFERÊNCIAS RECEBIDAS	365.704,78	0,00	DIARIAS	6.400,00	830,00
TRANSFERÊNCIAS INTRAGOVERNAMENTAIS	365.704,78	0,00	SERVIÇOS TERCEIROS - PESSOAS FÍSICAS	34.637,98	22.880,75
TRANSFERÊNCIAS INTRAGOVERNAMENTAIS	365.704,78	0,00	SERVIÇOS TERCEIROS - PESSOAS JURÍDICAS	199.528,03	124.809,73
			VARIAÇÕES PATRIMONIAIS DIMINUTIVAS FINANCEIRAS	7.538,15	6.010,30
			JUROS E ENCARGOS DE EMPRÉSTIMOS E FINANCIAMENTOS OBTIDOS	7.538,15	6.010,30
			OUTROS JUROS E ENCARGOS DE EMPRÉSTIMOS E FINANCIAMENTOS	7.538,15	6.010,30
			TRIBUTÁRIAS	2.934,27	2.871,80
			CONTRIBUICOES	2.934,27	2.871,80
			CONTRIBUIÇÕES SOCIAIS	2.934,27	2.871,80
			OUTRAS VARIAÇÕES PATRIMONIAIS DIMINUTIVAS	11.848,84	10.798,84
			DIVERSAS VARIAÇÕES PATRIMONIAIS DIMINUTIVAS	11.848,84	10.798,84
			VARIAÇÕES PATRIMONIAIS DIMINUTIVAS DECORRENTES DE FATOS GERADORES DIVERSOS	11.848,84	10.798,84
Total das Variações Ativas :	745.790,41	366.180,27	Total das Variações Passivas :	390.983,14	315.106,22
RESULTADO PATRIMONIAL					
Déficit do Exercício			Superávit do Exercício	354.807,27	51.074,05

CRESS/RR

Período: 01/01/2022 a 31/12/2022

Total	745.790,41	366.180,27	Total	745.790,41	366.180,27
-------	------------	------------	-------	------------	------------

Boa Vista-RR, 31 de dezembro de 2022

AGNALDO RODRIGUES DOS SANTOS

PRESIDENTE

CRESS 0560

xxx.328.792-xx

JHONILTHON CARRILLO MOTA

TESOUREIRO

CRESS 0367

xxx.331.072-xx

GERALDO MENESES CAMPOS JUNIOR

CONTADOR

CRC-CE 025906-O/8 T-RR

xxx.203.523-xx



Período: 01/01/2022 a 31/12/2022

Balanco Financeiro

INGRESSOS			DISPÊNDIOS		
ESPECIFICAÇÃO	Exercício Atual	Exercício Anterior	ESPECIFICAÇÃO	Exercício Atual	Exercício Anterior
Receita Orçamentária	739.511,76	339.900,91	Despesa Orçamentária	729.969,36	295.778,79
RECEITA REALIZADA	739.511,76	339.900,91	CREDITO EMPENHADO A LIQUIDAR		330,79
RECEITA CORRENTE	404.511,76	339.900,91	CREDITO EMPENHADO – PAGO	729.969,36	295.448,00
RECEITAS DE CONTRIBUICOES	350.285,20	293.425,94	DESPESA CORRENTE	376.582,44	295.448,00
RECEITA DE CONTRIBUIÇÕES	350.285,20	293.425,94	PESSOAL E ENCARGOS SOCIAIS	79.300,53	95.348,26
ANUIDADES	350.285,20	293.425,94	ENCARGOS PATRONAIS	26.454,41	29.981,02
RECEITA DE SERVIÇOS	643,00	1.874,80	OUTRAS DESPESAS CORRENTES	248.506,24	150.437,78
RECEITAS DIVERSAS DE SERVIÇOS	643,00	1.874,80	TRIBUTÁRIAS E CONTRIBUTIVAS	2.934,27	2.871,80
FINANCEIRAS	22.878,78	4.128,92	DEMAIS DESPESAS CORRENTES	11.848,84	10.798,84
ATUALIZAÇÃO MONETÁRIA	22.878,78	4.128,92	SERVIÇOS BANCÁRIOS	7.538,15	6.010,30
REMUNERAÇÃO DE DEP. BANC. E APLICAÇÕES FINANCEIRAS	22.878,78	4.128,92	DESPESA DE CAPITAL	353.386,92	
TRANSFERENCIAS CORRENTES	30.704,78	40.471,25	INVESTIMENTOS	353.386,92	
Transferencias Intragovernamentais	30.704,78	40.471,25			
RECEITA DE CAPITAL	335.000,00				
TRANSFERÊNCIAS DE CAPITAL	335.000,00				
TRANSFERÊNCIAS	335.000,00				
Transferências Financeiras Recebidas			Transferências Financeiras Concedidas		
Recebimentos Extraorçamentários	6.293,55	12.969,67	Pagamentos Extraorçamentários	6.718,32	13.438,78
Inscrição de Restos a Pagar Não Processados		330,79	Pagamentos de Restos a Pagar Não Processados	259,77	382,70

INGRESSOS			DISPÊNDIOS		
ESPECIFICAÇÃO	Exercício Atual	Exercício Anterior	ESPECIFICAÇÃO	Exercício Atual	Exercício Anterior
Inscrição de Restos a Pagar Processados			Pagamentos de Restos a Pagar Processados		
Depósitos Restituíveis e Valores Vinculados			Depósitos Restituíveis e Valores Vinculados		
Outros Recebimentos Extraorçamentários	6.293,55	12.638,88	Outros Pagamentos Extraorçamentários	6.458,55	13.056,08
Saldo em espécie do Exercício Anterior	137.095,69	93.442,68	Saldo em espécie para o Exercício Seguinte	146.213,32	137.095,69
Caixa e Equivalente de Caixa	137.095,69	93.442,68	Caixa e Equivalente de Caixa	146.213,32	137.095,69
Depósitos. Rest. Vlr's Vinculados			Depósitos. Rest. Vlr's Vinculados		
Total:	882.901,00	446.313,26		882.901,00	446.313,26

Boa Vista-RR, 31 de dezembro de 2022

AGNALDO RODRIGUES DOS SANTOS
PRESIDENTE
CRESS 0560
xxx.328.792-xx

JHONILTHON CARRILLO MOTA
TESOUREIRO
CRESS 0367
xxx.331.072-xx

GERALDO MENESES CAMPOS JUNIOR
CONTADOR
CRC-CE 025906-O/8 T-RR
xxx.203.523-xx

CRESS/RR

Conselho Regional de Serviço Social
279 Região CNPJ: 30.872.344/0001-
51



Período: 01/01/2022 a 31/12/2022

Demonstração dos Fluxos

Exercício Atual Exercício Anterior

FLUXO DE CAIXA DAS ATIVIDADES DAS OPERAÇÕES

de Caixa

INGRESSOS

RECEITA CORRENTE	404.511,76	339.900,00
RECEITAS DE CONTRIBUIÇÕES	350.285,20	293.425,00
RECEITA DE CONTRIBUIÇÕES	350.285,20	293.425,00
ANUIDADES	350.285,20	293.425,00
RECEITA DE SERVIÇOS	643,00	1.874,00
RECEITAS DIVERSAS DE SERVIÇOS	643,00	1.874,00
FINANCEIRAS	22.878,78	4.128,00
ATUALIZAÇÃO MONETÁRIA	22.878,78	4.128,00
REMUNERAÇÃO DE DEP. BANC. E APLICAÇÕES FINANCEIRAS	22.878,78	4.128,00
TRANSFERÊNCIAS CORRENTES	30.704,78	40.473,00
Transferências Intragovernamentais	30.704,78	40.473,00
OUTROS INGRESSOS	6.293,55	12.638,00

DESEMBOLSOS

DESPESA CORRENTE	376.582,44	295.448,00
PESSOAL E ENCARGOS SOCIAIS	79.300,53	95.348,00
ENCARGOS PATRONAIS	26.454,41	29.985,00
OUTRAS DESPESAS CORRENTES	248.506,24	150.435,00
TRIBUTÁRIAS E CONTRIBUTIVAS	2.934,27	2.873,00
DEMAIS DESPESAS CORRENTES	11.848,84	10.798,00
SERVIÇOS BANCÁRIOS	7.538,15	6.010,00
OUTROS DESEMBOLSOS	6.718,32	13.438,00

FLUXO DE CAIXA LÍQUIDO DAS ATIVIDADES DAS OPERAÇÕES 27.504,55 43.653,00

FLUXO DE CAIXA DAS ATIVIDADES DE INVESTIMENTO

INGRESSOS

TRANSFERÊNCIAS DE CAPITAL	335.000,00	0,00
TRANSFERÊNCIAS	335.000,00	0,00

DESEMBOLSOS

INVESTIMENTOS	353.386,92	0,00
---------------	------------	------

FLUXO DE CAIXA LÍQUIDO DAS ATIVIDADES DE INVESTIMENTO -18.386,92 0,00

FLUXO DE CAIXA DAS ATIVIDADES DE FINANCIAMENTO

INGRESSOS

DESEMBOLSOS

FLUXO DE CAIXA LÍQUIDO DAS ATIVIDADES DE FINANCIAMENTO 0,00 0,00

APURAÇÃO DO FLUXO DE CAIXA DO PERÍODO

SERVIÇO PÚBLICO FEDERAL
CONSELHO REGIONAL DE SERVIÇO SOCIAL – 27ª REGIÃO/RR

	Exercício Atual	Exercício Anterior
GERAÇÃO LÍQUIDA DE CAIXA E EQUIVALENTES DE	9.117,63	43.653,01
CAIXA E EQUIVALENTES DE CAIXA	137.095,69	93.442,68
INICIAL	146.213,32	137.095,69

AGNALDO RODRIGUES DOS SANTOS
PRESIDENTE
CRESS 0560
xxx.328.792-xx

JHONILTHON CARRILLO MOTATÉ
SOUZAREIRO
CRESS 0367
xxx.331.072-xx

GERALDO MENESES CAMPOS JÚNIOR - CONTADOR
CRC-CE 025906-O/8 T-RR
xxx.203.523-xx

APÊNDICES

8- DECLARAÇÃO DE INTEGRIDADE DO RELATÓRIO DE GESTÃO 2022

9- PARECER DO CONSELHO FISCAL

10-DECLARAÇÃO DE APROVAÇÃO DO RELATÓRIO DE GESTÃO 2022

DECLARAÇÃO DE INTEGRIDADE DO RELATÓRIO DE GESTÃO 2022

A diretoria do Conselho Regional de Serviço Social (CRESS) declara:

>> A integridade dos dados, financeiros e não financeiros, que compõem o Relatório de Gestão 2022;

>> A aplicação do pensamento coletivo na preparação e na apresentação do Relatório de Gestão de 2022;

>> A apresentação do Relato de 2022, de acordo com as adaptações contidas na Decisão Normativa – TCU nº 84/2020 e 187, de 09 de setembro de 2020, e respectivos anexos.

Boa Vista/RR, 31 de março de 2023.



Agnaldo Rodrigues dos Santos

PRESIDENTE

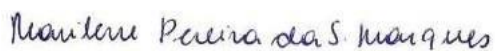

Marilene Pereira da Silva Marques

1ª SECRETÁRIA



Jhonilthon Carrillo Mota

1ª TESOUREIRO

PARECER DO CONSELHO FISCAL

Os membros do Conselho Fiscal do Conselho Regional de Serviço Social (CRESS), no cumprimento das disposições regimentais, analisaram o Relatório de Gestão 2022, sob a forma de Relato Integrado, elaborado nos termos da Decisão Normativa TCU nº 84/2020, 187/2020. Após análise do Relato Integrado de 2022, constatamos a integridade, a regularidade e conformidade do Relatório de Gestão. Em face da legalidade e ordem, somos de parecer, que o Relato de 2022, seja APROVADO, pelo Conselho Pleno, SEM RESSALVAS.

Boa vista/RR, 30 de março de 2022.



Crislene Bezerra Menezes
CONSELHO FISCAL



Karla Herreira Muniz de Moraes
CONSELHO FISCAL



Gisele Felipe Pinto
CONSELHO FISCAL

DECLARAÇÃO DE APROVAÇÃO DO RELATÓRIO DE GESTÃO 2022

O Conselho Pleno do Conselho Regional de Serviço Social (CRESS), APROVOU em 30 de março de 2022, o Relatório de Gestão 2021, sob a forma de Relato Integrado, elaborado nos termos da Decisão Normativa TCU nº 84/2020, 187/2020, e respectivos anexos.

Boa vista/RR, 31 de março de 2022.



Agnaldo Rodrigues dos Santos
PRESIDENTE