



CONSELHO REGIONAL DE SERVIÇO SOCIAL DA 27ª REGIÃO/RR

---

## **Conselho Regional de Serviço Social da 27ª Região/RR**

### **Relatório de Gestão 2020**

Gestão 2020-2023 “Juntos No Mesmo Norte: democratização e participação para CRESS que queremos”.

**Março  
2021**



CONSELHO REGIONAL DE SERVIÇO SOCIAL DA 27ª REGIÃO/RR

---

## **Relatório Final da Gestão 2020 – 2023**

“Juntos no mesmo Norte: democratização e participação para CRESS que queremos”.

### **Organização e textos:**

Agnaldo Rodrigues dos Santos

Alinne Bianca Lima de Souza

Lígia da Nobrega Fernandes

Geraldo Menezes Campos

Tassiana Mayra Soares Portela



CONSELHO REGIONAL DE SERVIÇO SOCIAL DA 27ª REGIÃO/RR

---

**CONSELHO REGIONAL DE SERVIÇO SOCIAL DA 27ª  
REGIÃO/RORAIMA**

Gestão 2020-2023 “Juntos No Mesmo Norte: democratização e participação para CRESS  
que queremos”.

**LISTA DE CONSELHEIROS/AS, ASSESSORES/AS, TRABALHADORES/AS E  
COMPOSIÇÃO DAS COMISSÕES DO CRESS/RR:**

**DIRETORIA:**

Presidente: Agnaldo Rodrigues dos Santos

Vice-presidente: Tassiana Mayra Soares Portela

1ª Secretária: Marilene pereira da Silva Marques

2ª Secretária: Aedra Rocha Freitas

1ª Tesoureira: Jhonilthon Carrillo Mota

2ª Tesoureira: Sylvanara Alves Lima

**CONSELHO FISCAL**

Diva Cristina Mota da Cunha

Karla Herreira Muniz de Moraes

Jany Silva Santos

**SUPLENTE:**

Gisele Felipe Pinto

Adria Aragão Leids

Maria Yasmin Silva Gouveia

Crislene Bezerra Menezes

Alinne Bianca Lima de Souza

Lucimar Pereira Lima

Karen Lorena Martins de Melo

Ana Kelly Lobato da Silva

Lígia da Nóbrega Fernandes



## CONSELHO REGIONAL DE SERVIÇO SOCIAL DA 27ª REGIÃO/RR

---

### **ASSESSORIAS:**

Assessoria Jurídica

Sidney Barros de Moraes Júnior

OAB/RR 1304

Assessoria de Tecnologia da Informação

André Ericles Freitas

### **FUNCIONÁRIOS:**

#### **Assessor Contábil**

Geraldo Meneses Campos Júnior

#### **Agente Fiscal**

Vanessa Francisca Chagas de Oliveira

#### **Assessor/a Administrativo**

Dorann Hafidj Mota de Lima

Samya Paula Mota Gomes



## CONSELHO REGIONAL DE SERVIÇO SOCIAL DA 27ª REGIÃO/RR

### ABREVIACÕES E SIGLAS:

Abreviações e Siglas	Descrição
<b>ABEPSS</b>	Associação Brasileira de Ensino e Pesquisa em Serviço Social
<b>CFESS</b>	Conselho Federal de Serviço Social
<b>COFI</b>	Comissão de Orientação e Fiscalização
<b>CRESS/AM</b>	Conselho Regional de Serviço Social do Amazonas
<b>CRESS/RR</b>	Conselho Regional de Serviço Social de Roraima
<b>CRI</b>	Comissão de Registro e Inscrição
<b>MS</b>	Ministério da Saúde
<b>OMS</b>	Organização Mundial de Saúde
<b>SMSA</b>	Secretaria Municipal de Saúde
<b>SESAU</b>	Secretaria de Estado da Saúde de Roraima
<b>TCU</b>	Tribunal de Contas da União
<b>UERR</b>	Universidade Estadual de Roraima
<b>UJ</b>	Unidade Jurisdicional
<b>UPC</b>	Unidade Prestadora de Conta



## SUMÁRIO

<b>APRESENTAÇÃO .....</b>	<b>8</b>
<b>CAPÍTULO 1 .....</b>	<b>11</b>
<b>1- Visão geral, organizacional e ambiente externo.....</b>	<b>11</b>
<b>1.1 – Identificação da unidade.....</b>	<b>11</b>
<b>1.2 – Identificação dos Administradores.....</b>	<b>11</b>
<b>1.3 – Modelo de Negócio .....</b>	<b>12</b>
<b>1.4 – Histórico.....</b>	<b>13</b>
<b>1.5 – Estrutura organizacional e de governança.....</b>	<b>14</b>
<b>a. Conselho Pleno .....</b>	<b>15</b>
<b>b. Presidência.....</b>	<b>15</b>
<b>c. Tesouraria .....</b>	<b>15</b>
<b>d. Assessoria Jurídica .....</b>	<b>15</b>
<b>e. Assessoria Contábil .....</b>	<b>15</b>
<b>f. Setor de Fiscalização.....</b>	<b>16</b>
<b>g. Setor Administrativo .....</b>	<b>16</b>
<b>h. Serviços Gerais.....</b>	<b>16</b>
<b>i. Controle Interno.....</b>	<b>16</b>
<b>j. Comissões Regimentais.....</b>	<b>17</b>
<b>k. Comissões Temáticas.....</b>	<b>18</b>
<b>1.6 – Relação com o ambiente externo e clientes.....</b>	<b>19</b>
<b>CAPÍTULO 2 .....</b>	<b>20</b>
<b>2.1 – Governança, estratégia e alocação de recursos .....</b>	<b>21</b>
<b>2.2 – Riscos, oportunidades e perspectivas .....</b>	<b>22</b>
<b>2.2.1 – Risco de Crédito.....</b>	<b>22</b>
<b>2.2.2 – Risco de Mercado.....</b>	<b>23</b>
<b>2.2.3 – Risco de Liquidez .....</b>	<b>23</b>
<b>2.2.4 – Oportunidades e Perspectivas.....</b>	<b>23</b>
<b>2.3 – Resultados e desempenho da Gestão.....</b>	<b>25</b>
<b>2.4 – Áreas de Gestão.....</b>	<b>25</b>
<b>2.4.1 – Gestão orçamentária e financeira.....</b>	<b>24</b>
<b>2.4.2 – Gestão de Pessoas e Competências.....</b>	<b>24</b>
<b>2.4.3– Gestão de Patrimônio e infraestrutura.....</b>	<b>26</b>
<b>2.5 – Atuação da unidade de auditoria interna .....</b>	<b>27</b>
<b>2.6 – Informações da Empresa de auditoria independente contratada .....</b>	<b>27</b>



## CONSELHO REGIONAL DE SERVIÇO SOCIAL DA 27ª REGIÃO/RR

2.7 – Atividade de correção de ilícitos administrativos .....	27
2.8 – Medidas administrativas para apuração de responsabilidade por danos ao erário.....	27
2.9 – Canais de acesso ao cidadão .....	27
2.10– Mecanismos de transparência das informações relevantes sobre a atuação da Unidade.....	29
<b>CAPÍTULO 3 .....</b>	<b>30</b>
<b>3 - Atividades Desenvolvidas pela Gestão e Desempenho das Comissões .....</b>	<b>30</b>
3.1 – Atividades .....	30
3.2 – Desempenho das Comissões.....	30
3.2.1 – Comissão de Orientação e Fiscalização – COFI.....	31
3.2.2 – Comissão de Registro e Inscrição – CRI.....	33
3.2.3 – Comissão de Inadimplência – CCI .....	34
3.2.4 – Comissão Permanente de Ética – CPE.....	36
3.2.5 – Comissão de Ética e Direitos Humanos.....	37
3.2.6 – Comissão de Formação .....	38
3.2.7 – Comissão de Seguridade Social.....	41
<b>CAPITULO 4 .....</b>	<b>42</b>
<b>4- Informações orçamentárias, financeiras e contábeis .....</b>	<b>42</b>
4.1- Informações dos responsáveis.....	42
4.2- Da apresentação das demonstrações contábeis .....	42
4.2.1- Moeda Funcional e de apresentação .....	42
4.2.2- Balaço Financeiro .....	43
4.2.3-Balaço Orçamentário .....	45
4.2.4- Balaço Patrimonial .....	46
4.2.5- Demonstração do Fluxo de Caixa .....	47
4.2.6- Demonstração das Variações Patrimoniais.....	47
4.3- Do Desempenho Financeiro CRESS/RR .....	47
4.4- Demonstrações Contábeis .....	48
4.5- Imobilizado .....	49
4.5.1- Metodologia aplicada para estimar a vida útil econômica de um ativo .....	49
4.5.2- Metodologia de cálculo da depreciação, amortização e exaustão .....	49
4.5.3- Taxas utilizadas para os cálculos .....	49
4.5.4- Metodologia adotada para realizar a avaliação e mensuração da disponibilidades dos créditos e dívidas, dos estoques, dos investimentos, do imobilizado, do intangível e do diferido.....	49
4.6 - Relatório Contábil - CRESS/RR – Prestação de Contas.....	49
Balanço Financeiro.pdf – Anexo do tópico 4.4 .....	52



CONSELHO REGIONAL DE SERVIÇO SOCIAL DA 27ª REGIÃO/RR

---

<b>Balanço Orçamentário.pdf – Anexo do tópico 4.4 .....</b>	<b>54</b>
<b>Balanço Patrimonial.pdf – Anexo do tópico 4.4 .....</b>	<b>5 6</b>
<b>Demonstração do Fluxo de Caixa.pdf – Anexo do tópico 4.4 .....</b>	<b>58</b>
<b>Demonstração das Variações Patrimoniais.pdf – Anexo do tópico 4.4.....</b>	<b>61</b>
<b>APÊNDICES.....</b>	<b>63</b>





## CONSELHO REGIONAL DE SERVIÇO SOCIAL DA 27ª REGIÃO/RR

---

### APRESENTAÇÃO

Em 2020, o CRESS/RR contou com duas gestões: de 2018 a 2020 e a atual, que tomou posse dia 15 de maio de 2020 e terá vigência até 2023. A atual gestão teve como desafio inicial dar continuidade às atividades da gestão anterior e buscar novas possibilidades diante do novo cenário vivenciado. O exercício de 2020 contou com o planejamento das ações, dedicado a manutenção dos serviços e ações anteriormente iniciados, organização dos setores e a implementação das atividades do CRESS/RR, focando no processo de emancipação institucional. As ações engendradas buscaram cumprir com rigor as normativas legais da profissão, bem como a legislação relativa ao serviço público, os direitos trabalhistas, a Lei de Responsabilidade Fiscal, entre outras, necessárias a uma administração pública transparente e eficaz.

Além dos muitos desafios característicos de estar à frente de uma Autarquia Profissional, fomos surpreendidos por uma pandemia jamais vivenciada. Tão logo, a instituição precisou se reorganizar e tomar medidas de distanciamento e de isolamento social para conter a disseminação do vírus seguindo as recomendações dos órgãos de saúde: Organização Mundial de Saúde (OMS), Ministério da Saúde (MS), Secretaria Estadual de Saúde (SESAU), Secretaria Municipal de Saúde (SMSA).

Diante das medidas restritivas impostas pelos equipamentos oficiais, foram estabelecidas algumas ações por meio de portarias e resoluções que alteraram provisoriamente o cotidiano da instituição. Introduziram-se os serviços remoto e de mídias sociais a exemplo do WhatsApp, com objetivo de atender aos profissionais, a sociedade civil, assim como dar celeridade as atividades do CRESS/RR.

Apesar de todos os desafios postos a atual gestão, pode-se comemorar alguns avanços em 2020, como: efetivação do portal da transparência; saldo positivo na arrecadação; criações de todas as comissões com participação efetiva dos conselheiros (as) e trabalhadores (as). Destaque para a Comissão de Comunicação que através das mídias digitais possibilitou dar visibilidade as ações e atividades e, principalmente, manteve-se conectado aos profissionais diante da exigência do distanciamento social.

Também é importante destacar a existência das dificuldades que permaneceram durante o exercício, a exemplo da rotatividade dos profissionais contratados, a falta de



## CONSELHO REGIONAL DE SERVIÇO SOCIAL DA 27ª REGIÃO/RR

---

materiais, a limitação dos recursos, a falta de capacitação, entre outros que serão mencionados neste relatório.

Contudo, analisando as metas alcançadas no final do ano, associado ao gerenciamento dos recursos, conforme planejamento feito na Proposta Orçamentária de 2020, constata-se o êxito na realização das ações do CRESS/RR que executou plenamente as suas atividades e alcançou o resultado esperado, no sentido de concretizar as ações e serviços, todos implementados, organizados e em pleno funcionamento ao final do exercício. Assim, os resultados para o período se concretizaram com o sucesso esperado.

**AGNALDO RODRIGUES DOS SANTOS**



## CONSELHO REGIONAL DE SERVIÇO SOCIAL DA 27ª REGIÃO/RR

### CAPÍTULO 1

#### 1- Visão geral, organizacional e ambiente externo

##### 1.1 – Identificação da unidade

###### QUADRO 1

Identificação da Unidade Prestadora de Contas (UPC)	
<b>Denominação Completa:</b> Conselho Regional de Serviço Social da 27ª Região/RR	
<b>Denominação Abreviada:</b> CRESS-RR	
<b>Natureza jurídica:</b> Autarquia Federal	
<b>CNPJ:</b> 30.872.344/0001-51	
<b>Principal atividade:</b> Atividade de fiscalização profissional	<b>Código CNAE:</b> 94.12-0-01
<b>Contatos</b>	
<b>Telefones/fax:</b> 95 3623-3703	
<b>Endereço postal:</b> Rua David Ramalho, 327 – Bairro Liberdade	
Boa Vista – RR – CEP 69.309-012	
<b>Endereço eletrônico:</b>	
<b>E-mail:</b> <a href="mailto:atendimento@cress-rr.org.br">atendimento@cress-rr.org.br</a>	
<b>E-mail:</b> <a href="mailto:presidencia@cress-rr.org.br">presidencia@cress-rr.org.br</a>	
<b>E-mail:</b> <a href="mailto:tesouraria@cress-rr.org.br">tesouraria@cress-rr.org.br</a>	
<b>E-mail:</b> <a href="mailto:contabilidade@cress-rr.org.br">contabilidade@cress-rr.org.br</a>	
<b>Página na internet:</b>	
<b>Site:</b> <a href="http://www.cress-rr.org.br">www.cress-rr.org.br</a>	
<b>Facebook:</b> <a href="https://www.facebook.com/cressroraima/">https://www.facebook.com/cressroraima/</a>	
<b>Instagram:</b> <a href="https://instagram.com/cress_rr/">https://instagram.com/cress_rr/</a>	

##### 1.2 – Identificação dos Administradores:

###### QUADRO 2

Identificação dos administradores			
Cargo	Nome	CPF	Período de gestão
Presidente	Aginaldo Rodrigues dos Santos	902*****49	2020
Vice-Presidente	Tassiana Mayra Soares Portela	053*****12	2020



## CONSELHO REGIONAL DE SERVIÇO SOCIAL DA 27ª REGIÃO/RR

1ª Secretária	Marilene Pereira da Silva Marques	769*****53	2020
2ª Secretária	Aedra Rocha Freitas	950*****59	2020
1ª Tesoureira	Jhonilthon Carrillo Mota	973*****72	2020
2ª Tesoureira	Sylvanara Alves Santos	006*****03	2020
<b>Conselho Fiscal</b>			
Membro do Conselho Fiscal	Diva Cristina Mota da Cunha	913*****67	2020
Membro do Conselho Fiscal	Karla Herreira Muniz	055*****46	2020
Membro do Conselho Fiscal	Jany Silva Santos	890*****49	2020
<b>Suplentes</b>			
1º suplente	Gisele Felipe Pinto	027*****67	2020
2º suplente	Adria Aragão Leidens	018*****45	2020
3º suplente	Maria Yasmim Silva Gouveia	028*****48	2020
4º suplente	Crislene Bezerra Menezes	002*****59	2020
5º suplente	Alinne Bianca Lima de Souza	002*****89	2020
6º suplente	Lucimar Ferreira Lima	801*****91	2020
7º suplente	Karen Lorena Martins de Melo	864*****68	2020
8º suplente	Ana Kelly Lobato da Silva	838*****53	2020
9º suplente	Ligia da Nóbrega Fernandes	033*****83	2020

### 1.3 – Modelo de Negócio

O Conselho Regional de Serviço Social da 27ª Região/RR é uma autarquia federal, que tem a atribuição de orientar, disciplinar, normatizar, fiscalizar e defender o exercício profissional do/a assistente social na jurisdição de Roraima, atuando em conjunto com o Conselho Federal de Serviço Social (CFESS), tendo suas atribuições reguladas pela Lei 8.662/1993.

O Conselho Regional de Serviço Social da 27ª Região/RR, foi o último Conselho Regional de Serviço Social criado no Brasil, sendo implantado conforme Resolução CFESS nº 853, de 21 de maio de 2018.



## CONSELHO REGIONAL DE SERVIÇO SOCIAL DA 27ª REGIÃO/RR

---

Suas atividades consistem no acompanhamento e fiscalização da atividade profissional do/a Assistente Social, atuando para tanto, no registro e inscrição das pessoas físicas e jurídicas, fiscalização do exercício profissional, fiscalização das instituições nos espaços de trabalho do/a Assistente Social, acompanhamento à supervisão de estágio, apuração das denúncias éticas, combate a inadimplência, e atendimento e orientação aos profissionais e ao público em geral, desempenhando para tanto todas as ações administrativas, financeiras, contábeis e jurídicas necessárias a boa execução das atividades.

O CRESS/RR segue ainda o cumprimento da agenda política do Conjunto CFESS-CRESS, deliberadas anualmente no Encontro Nacional do Conjunto CFESS-CRESS, contidos em seus eixos temáticos e tendo como principal modelo norteador, as demandas relativas a profissão do/a Assistente Social em todo o Brasil.

### **1.4 – Histórico:**

O Conselho Regional de Serviço Social da 27ª Região/RR, foi o último Conselho Regional de Serviço Social criado no Brasil, se caracterizando como a 27ª Região do país, conforme Resolução CFESS nº 853, de 21 de maio de 2018, que homologa a criação do CRESS/RR, com jurisdição no Estado de Roraima e sede em Boa Vista e altera a jurisdição do CRESS da 15ª Região/AM.

Anteriormente vinculado ao CRESS da 15ª Região, jurisdição do Amazonas, passou por um amplo processo de deliberações e cumprimento dos critérios normativos buscando sua emancipação, conforme preceitua a Resolução CFESS nº 582, de 21 de maio de 2018, sendo necessário ainda, cumprir os critérios de número de profissionais ativos, para que pudesse garantir sua autonomia administrativa e financeira.

Através da Resolução CFESS nº 863, de 26 de junho de 2018, foi homologada a Diretoria Provisória do CRESS/RR, para um mandato de 180 (cento e oitenta dias), até a posse da Diretoria Eleita. À Diretoria Provisória coube a incumbência precípua de realizar o processo eleitoral no âmbito do CRESS da 27ª Região, até a posse da Diretoria Eleita, ficando investida de todos os poderes necessários ao cumprimento de suas atribuições e a prática de todos os atos previstos legal e regimentalmente, devendo executá-los fielmente, em conformidade com os princípios e normas em vigor, devendo, para tanto, abrir e movimentar a conta bancária do CRESS; convocar as eleições; dirigir o processo eleitoral; designar a



## CONSELHO REGIONAL DE SERVIÇO SOCIAL DA 27ª REGIÃO/RR

---

Comissão Regional Eleitoral; dar posse aos eleitos, após a homologação do pleito pelo CFESS e praticar todos os atos administrativos e financeiros, previstos pela lei 8.662/93 e pelo Estatuto do Conjunto CFESS/CRESS necessários a execução das atribuições de competência do CRESS e outros.

A posse da nova Diretoria Eleita, após a realização das eleições extraordinárias, foi homologada através da Resolução CFESS nº 891, de 23 de novembro de 2018, para Gestão 2017/2020, cujo mandato se iniciou com a posse em 28 de novembro de 2018 e expirou em 15 de maio de 2020, assumindo a atual gestão 2020/2023, que terá vigência até 15 de maio de 2023.

Esse processo histórico marcou definitivamente a criação do CRESS/RR, e esta Gestão inicia efetivamente as suas ações em 28 de novembro de 2018, após o ato de posse, incumbindo-se de dar andamento ao processo de desmembramento do CRESS da 15ª Região/AM, executando para tanto, todos os atos administrativos e financeiros para viabilizar as atividades do CRESS/RR. Na atualidade o CRESS/RR goza de autonomia política e financeira

Durante o ano de 2020, o CRESS/RR buscou executar a proposta Orçamentária/2020, tendo seus recursos limitados, contudo buscou assegurar a execução das ações imprescindíveis a uma Gestão pública, especialmente, aquelas inerentes ao processo de manutenção das atividades-fim do Conselho, como contratação de pessoal, fiscalização da atividade profissional, combate à inadimplência, publicação de documentos normativos, inscrição de pessoas físicas e jurídicas, entre outras atividades necessárias à Gestão.

### **1.5 – Estrutura organizacional e de governança:**

O CRESS/RR possui uma estrutura organizacional mínima, pelo fato de ser uma instituição criada recentemente, com pequeno porte e com execução de recursos muito limitados, devido ao número reduzido de profissionais inscritos no Estado de Roraima, tendo, portanto, uma baixa arrecadação e a necessidade efetiva do controle da inadimplência, para resguardar a garantia da execução das suas atividades próprias.

Possui uma estrutura organizacional, composta por:



## CONSELHO REGIONAL DE SERVIÇO SOCIAL DA 27ª REGIÃO/RR

---

- a. **Conselho Pleno** – realiza a gestão colegiada, democrática e participativa do Órgão em suas atribuições e competências regimentais e outras inerentes à defesa da profissão, das políticas públicas e dos direitos humanos, espaço onde se realizam as reuniões para deliberar acerca das principais decisões do CRESS/RR, como: prestação de contas, processos éticos, ações da COFI, contratações de servidores, uso dos recursos do Conselho, entre outros, funcionando ainda, como primeira instância em relação aos recursos no caso do registro e inscrição, entre outras deliberações necessárias ao andamento das atividades do CRESS;
- b. **Presidência** – espaço destinado à Presidência do CRESS, responsável em adotar as medidas administrativas e financeiras, que garantirão a execução de todas as ações do Conselho;
- c. **Tesouraria** – espaço destinado às 1ª e 2ª Tesoureiras, responsável por monitorar a política financeira, as licitações e contratações, o acompanhamento ao orçamento previsto e realizado, implementando as ações de sustentabilidade, necessárias ao funcionamento do Órgão, para o cumprimento da sua função social, atuando em conjunto com a Presidência e demais setores do Conselho;
- d. **Assessoria Jurídica** – tem como responsável um Assessor Jurídico, que atua na manifestação de pareceres jurídicos em relação a todas as demandas do Órgão, além das ações judiciais e extrajudiciais;
- e. **Assessoria Contábil** – tem como responsável o Assessor Contábil, que tem como atribuição elaborar e acompanhar a proposta orçamentária, fazer as manifestações contábeis na prestação de contas, atuar em relação obrigações trabalhistas, fiscais e contábeis, sempre em consonância com as Normas Brasileiras de Contabilidade e ao Manual de Contabilidade Aplicada ao Setor Público.
- f. **Assessoria de Tecnologia da Informação** – tem como responsável um Assessor de TI, que atua na manutenção dos equipamentos de informática, bem como na alimentação do Site Institucional e Portal da Transparência
- g. **Setor de Fiscalização** – tem como responsável uma Agente Fiscal, responsável em fiscalizar o exercício profissional e as condições éticas e técnicas do trabalho do/a Assistente Social, realizando atividades internas, com atendimento e orientação aos



## CONSELHO REGIONAL DE SERVIÇO SOCIAL DA 27ª REGIÃO/RR

---

profissionais, participação na Comissão da COFI, elaboração de parecer e acompanhamento aos procedimentos administrativos da fiscalização, e atividades externas com visitas *in loco* aos profissionais, pessoas físicas e jurídicas, instituições empregadoras e instituições de ensino, entre outras;

h. **Setor Administrativo** – atuam no setor, dois servidores administrativos e são acompanhadas pelas Conselheiras 1ª e 2ª Secretárias, sendo responsáveis pelo atendimento inicial aos profissionais e o público em geral, além de desempenhar todas as atividades administrativas necessárias à execução dos assuntos adentrados ao Órgão e ou deliberados pela Gestão e suas instâncias, mantendo uma relação com profissionais, sociedade civil, outros órgãos e nos espaços de controle social e demais entidades e movimentos sociais, sempre que necessário;

i. **Serviços gerais** – tem como prestador (a) de serviço, uma Microempreendedora Individual – MEI, responsável pela limpeza interna e externa da Instituição.

### **Controle Interno:**

Conselho Fiscal – composta por três Conselheiras, eleitas para esta função, que são responsáveis pelo controle interno do Órgão, devendo acompanhar e fiscalizar a execução orçamentária e financeira, examinar as prestações de contas e outras peças orçamentárias, emitindo pareceres, recomendações sugerindo procedimentos para adequações e outras medidas que possam assegurar o cumprimento da normativa legal.

### **Comissões Regimentais:**

1 – Comissão de Registro e Inscrição – esta Comissão tem o objetivo executar todos os procedimentos necessários para habilitar as pessoas físicas e jurídicas para exercer legalmente a profissão de Assistente Social, conforme preceitua a Resolução CFESS nº 582/2010, atuando nas seguintes situações: inscrição principal, inscrição secundária, inscrição de pessoas jurídicas, transferências, cancelamentos, reinscrição e interrupção do exercício profissional. É responsável pela conferência de toda a documentação necessária a regularização do/a profissional, deliberando acerca dos aptos a inscrição, bem como avalia





## CONSELHO REGIONAL DE SERVIÇO SOCIAL DA 27ª REGIÃO/RR

---

se as solicitações dirigidas através dos requerimentos protocolados ao CRESS/RR, estão aptos para aprovação em reunião da Diretoria Executiva.

2 – Comissão de Orientação e Fiscalização – A COFI atua na fiscalização do exercício profissional do/a Assistente Social, em seu âmbito de jurisdição, assegurando a defesa do espaço profissional e a melhoria da qualidade de atendimento aos usuários do Serviço Social. A ação fiscalizadora dos CRESS deve ser definida em conformidade com a Política Nacional de Fiscalização do Conjunto CFESS/CRESS, articulando-se as dimensões: afirmativa de princípios e compromissos conquistados; político-pedagógica; normativo e disciplinadora.

3 – Comissão Permanente de Ética – A CPE é uma Comissão regimental, responsável por garantir o cumprimento dos valores éticos-políticos que permeiam a atuação do/a assistente social, fundamentando suas ações na observância rigorosa dos pressupostos do Código de Ética Profissional do/a Assistente Social/93, tendo a atribuição de avaliar as possíveis infrações éticas, a partir das denúncias formuladas e dirigidas ao Conselho, por profissionais, instituições, usuários e/ou os cidadãos, bem como poderá ocorrer a partir da ação da fiscalização profissional. Após a formalização da denúncia em desfavor de um/a profissional, com base no Código Processual de Ética, a Comissão deverá avaliar o caso e se a denúncia se transforma num processo ético, adotará as medidas necessárias, encaminhando as demais instâncias do CRESS/RR, para as devidas apurações.

4 – Comissão Administrativo e Financeiro – esta Comissão é responsável em acompanhar a execução administrativa, orçamentária e financeira do CRESS/RR, devendo indicar as medidas legais para correção dos fluxos internos, as estratégias políticas a serem alcançada, traçar a melhoria da capacidade de arrecadação, basear seus trabalhos no princípio da transparência, gestão democrática, competência técnica, postura ética, compromisso político, responsabilidade com a Gestão, bem como dar direção social, assegurando a participação de todos/as os/as conselheiros/as nas deliberações e planejamento das ações.

5 – Comissão de Inadimplência – a Comissão atua no enfrentamento à inadimplência, conforme preceitua a Política Nacional de Enfrentamento a Inadimplência do Conjunto CFESS/CRESS, pautando-se em suas diretrizes, como a consolidação dos princípios e compromissos que sustentam o projeto ético-político da profissão, bem como o compromisso com a classe trabalhadora; além do fortalecimento da fiscalização do exercício



## CONSELHO REGIONAL DE SERVIÇO SOCIAL DA 27ª REGIÃO/RR

---

profissional como ação precípua do Conjunto, assumindo-a como uma ação que repercutirá em melhores condições éticas e técnicas para o exercício profissional e na qualidade dos serviços acessados pelos/as usuários/as.

### **Comissões Temáticas:**

6 – Comissão de Comunicação – Comissão temática que atua com base na Política Nacional de Comunicação do Conjunto CFESS-CRESS, seguindo o princípio da democratização da informação, ampliação do acesso a informações e visibilidade da profissão, buscando dialogar com os movimentos sociais, com as entidades da classe trabalhadora e com a sociedade em geral, configurando-se como um instrumento político que potencializam a socialização das informações no âmbito do Conjunto CFESS-CRESS, e destes com a categoria dos/as assistentes sociais e a sociedade em geral, na direção da reafirmação do Projeto Ético-Político profissional.

7 – Comissão de Seguridade Social – Comissão temática, que tem como objetivo a defesa da seguridade social, com base no tripé da seguridade, com foco nas políticas de assistência social, saúde e previdência, atuando ainda em interface com a política de educação, defendendo a universalidade dos direitos sociais, o controle social e a participação democrática através dos Conselhos de Direitos, contribuindo para a efetivação dos princípios do SUAS, do SUS e da previdência social, através da garantia da proteção social.

8 – Comissão de Formação – Comissão temática que tem como objetivo fortalecer os debates entre a formação e o exercício profissional, estimulando a construção de mecanismos de qualificação profissional e a defesa do projeto de formação profissional referenciado nas diretrizes curriculares aprovadas pela ABEPSS, articulando ainda a relação entre o CRESS, a ABEPSS e a ENESSO em defesa da formação profissional com qualidade.

9 – Comissão de Ética e Direitos Humanos – esta Comissão atua na defesa intransigente dos direitos humanos, em defesa de uma cultura política emancipatória e com respeito à diversidade, as questões étnicas e raciais, discriminação das minorias sociais, entre outras pautas do Conjunto CFESS-CRESS, intervindo contra todos os processos que ferem



## CONSELHO REGIONAL DE SERVIÇO SOCIAL DA 27ª REGIÃO/RR

os direitos das pessoas e contra a degradação da vida humana. O trabalho orienta-se conforme os eixos temáticos deliberados no Encontro Nacional, ocorrido anualmente, seguindo um calendário de lutas, apoiando as bandeiras em defesa dos interesses da classe trabalhadora, contra as diversas formas de criminalização da pobreza e dos movimentos sociais e da exclusão social.

**1.6 – Relação com o ambiente externo e clientes:** A relação com o ambiente externo constitui-se pela relação estabelecida com os/as profissionais, as instituições e os espaços de trabalho, as organizações da sociedade civil e a sociedade em geral, através das ações desenvolvidas, informações prestadas, atendimentos e orientações realizadas, bem como as atividades de fiscalização do exercício profissional.

### ORGANOGRAMA:

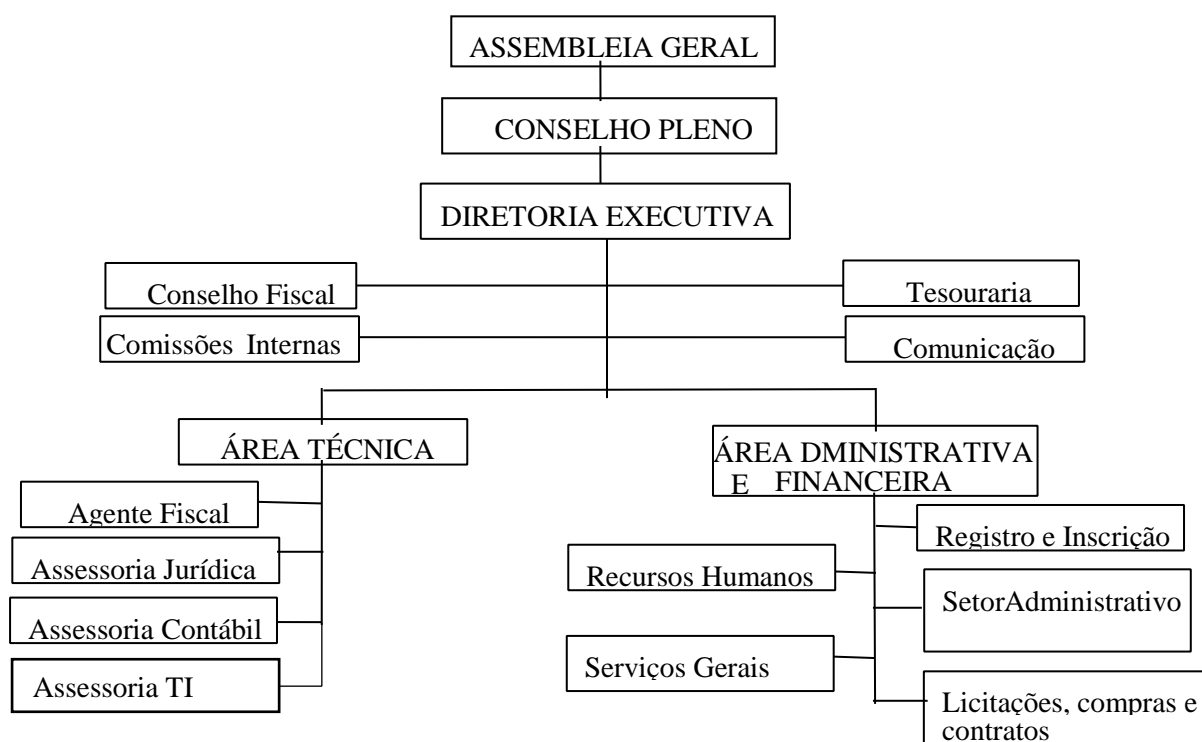



## **CAPÍTULO 2**

### **2.1 – Governança, estratégia e alocação de recursos**

O ano de 2020 se destaca pelo processo de implementação das ações do CRESS/RR, consolidando o efetivo desligamento do CRESS/AM, sendo iniciada a execução das atividades de natureza administrativas, de fiscalização, jurídicas, contábeis e financeiras, das comissões, dos setores, entre outras. Esta primeira Gestão teve um mandato com duração de um ano e seis meses, com término no dia quinze de maio de dois mil e vinte, e teve como meta, a implantação das diversas ações a serem realizadas pelo Regional.

Durante o Exercício de 2020, o CRESS/RR viabilizou a contratação dos funcionários necessário a realização dos trabalhos, um quadro mínimo de profissionais com as funções mais relevantes como: administrativo, agente fiscal e contador. Estabeleceu um canal de comunicação com a categoria dos/as assistentes sociais e com a sociedade, através dos e-mails institucionais, telefone e redes sociais (Site, Facebook e Instagram, WhatsApp).

Adotaram-se diversos procedimentos com vistas a organização dos setores do CRESS/RR, como: setores contábil, administrativo e de pessoal, financeiro, de fiscalização, jurídico, comissões regimentais e temáticas, bem como, elaboração dos documentos normativos que atendessem as diversas áreas citadas; organização do serviço administrativo e adoção dos procedimentos para inscrição de forma remota; manutenção e implementação das atividades da diretoria executiva e do conselho pleno, sendo realizadas 14 reuniões (quatorze) reuniões do Conselho Pleno, entre ordinárias e extraordinárias, e 24 (vinte e quatro) reuniões da Diretoria Executiva; além da participação em diversos debates políticos, especialmente aqueles demandados pela categoria. É importante destacar que as reuniões realizadas pela instituição em sua maioria foram de forma remota através do Google Meet.

Destaca-se para esse período, a realização do cadastramento dos/as Assistentes Sociais migrados dos dados do CRESS-AM para o CRESS-RR, que ganharam seus novos números de registro, garantindo a todos/as o acesso gratuito ao novo documento de identidade profissional, assegurando o exercício pleno de seus direitos.

Muitos esforços foram desmedidos, citando-se o trabalho da Tesouraria que procurou manter o controle dos gastos, reavaliou e promoveu mudanças necessárias nos os modelos da montagem dos processos de contas, dos processos licitatórios e dos pagamentos, deixando todos



## CONSELHO REGIONAL DE SERVIÇO SOCIAL DA 27ª REGIÃO/RR

---

organizados fisicamente, e disponibilizando os modelos a serem seguidos; associado ao trabalho da contadoria que organizou o setor de pessoal, o acompanhamento ao orçamento, auxiliando na prestação de contas, bem como prestando os esclarecimentos junto ao Conselho Fiscal, sempre que solicitado, além de apresentar a prestação de contas mensalmente na reunião do Conselho Pleno e envio trimestral ao CFESS.

Em relação a alocação dos recursos, por tratar-se de um Conselho de Atividade Profissional, com recursos advindos da inscrição de pessoas físicas e jurídicas, bem como do pagamento das anuidades, além da aplicação financeira junto à Caixa Econômica Federal, os recursos ficam sempre limitados em relação a possibilidade de arrecadação. Contudo, em se tratando do CRESS/RR, devido aos aumentos de novos profissionais, que no final de 2020, eram pouco mais que 1100 profissionais, apesar da inexistência de pessoas jurídicas inscritas no Conselho, associado aos períodos em que houve uma diminuição da inadimplência com relação a 2019, a instituição conseguiu cumprir com suas obrigações fundamentais. Mesmo com possibilidade de saldo positivo os serviços a serem executados no exercício de 2020 foram contingenciados, utilizando-se prioritariamente nos serviços essenciais, bem como houve a necessidade de monitorar e traçar estratégias de combate a inadimplência, evitando que ocorresse a interrupção dos serviços. Essas estratégias se deram devido o atual cenário pandêmico de incertezas econômicas que estão postas as instituições públicas em geral.

Finalmente, é importante destacar que o Exercício de 2020, tornou-se atípico, devido a pandemia e por ter sido o segundo ano de acompanhamento da Proposta Orçamentária integralmente, não havendo, portanto, outras referências que pudessem servir como parâmetros de gestão de recursos. Ainda assim, nota-se que o CRESS/RR, cumpriu com suas responsabilidades e metas previstas para o exercício, pois conseguiu implementar todas as ações, que haviam sido planejadas para o período em tela, a qual avalia-se positivamente em relação ao alcance das metas.

### **2.2 – Riscos, oportunidades e perspectivas**

Todas as operações financeiras do CRESS/RR, foram executadas através dos seus ordenadores de despesas, representados pelo/a Presidente e pelo/a 1ª Tesoureira, podendo ser substituída pelo/a 2ª Tesoureira, em suas ausências e impedimentos, e que atuam concomitantemente, respondendo solidariamente pela gestão dos recursos. Estão



## CONSELHO REGIONAL DE SERVIÇO SOCIAL DA 27ª REGIÃO/RR

---

compreendidas nessas operações financeiras as aplicações, resgates, pagamentos e transferências.

### **2.2.1 – Risco de Crédito:**

Em relação às aplicações financeiras, os recursos são devidamente aplicados e gerenciados pela Caixa Econômica Federal.

### **2.2.2 – Risco de Mercado:**

Risco inexistente para o CRESS/RR, pelo fato das receitas serem oriundas das arrecadações dos pagamentos das anuidades e taxas, pagas por pessoas físicas e jurídicas inscritas no Conselho, bem como, pelos rendimentos decorrentes das aplicações financeiras.

### **2.2.3 – Risco de Liquidez:**

Inexiste o risco de liquidez, pois o CRESS/RR não assumiu nenhum compromisso financeiro, que não seja possível cumprir com os recursos financeiros disponíveis, conforme planejamento feito na Proposta Orçamentaria/2020, além mensalmente, ser feito o controle criterioso da arrecadação e das despesas a serem realizadas.

### **2.2.4 – Oportunidades e Perspectivas:**

Para os próximos anos, o CRESS/RR terá a oportunidade de consolidar as ações e ampliar a arrecadação, considerando tanto o aumento do número de inscrições de pessoas físicas, quanto em relação a possibilidade de desenvolver ações de fiscalização, com foco no registro e inscrição de pessoas jurídicas, fatores que poderão melhorar a arrecadação e o desenvolvimento de outras atividades, ações e projetos voltados aos/as assistentes sociais.

## **2.3 – Resultados e desempenho da Gestão**

No que refere-se ao desempenho da Gestão e os resultados alcançados, destaca-se que todos as metas planejadas para a implantação, implementação e aprimoramento da Gestão, foram adotadas e alcançaram o sucesso esperado, visto que, ao final do período, todos os setores encontravam-se estruturados e em pleno funcionamento, não tiveram pendências e nem atrasos



## CONSELHO REGIONAL DE SERVIÇO SOCIAL DA 27ª REGIÃO/RR

---

nas contas, o desmembramento do CRESS/AM consolidou-se definitivamente e trabalhou-se ainda, no processo eleitoral para a mudança da Gestão em maio de 2020.

O planejamento para o próximo período foi construído coletivamente entre as duas Gestões, a que estava saindo e a próxima Gestão, para tanto foram realizadas reuniões de transição entre os setores. As Comissões elaboraram os seus relatórios de atividades, contemplando uma análise sobre o Exercício de 2019, o alcance dos resultados e as metas para o próximo período, mas é imprescindível considerar ainda, em todo esse processo, as falhas e dificuldades na realização de algumas atividades.

Importante citar que a implantação do CRESS/RR, enfrentou muitas dificuldades em relação a rotatividade de profissionais, entre demitidos e novos admitidos, no que se refere a falta de qualificação dos profissionais para atuarem em atividades específicas do Conselho, a ausência de referências normativas, pois todos os procedimentos passaram por um amplo processo de construção, desde os mais simples documentos administrativos, até a operacionalização das sistemas informatizados, entre tantas outras situações ocorridas no ano, contudo, todos os objetivos foram alcançados e o processo inicial de implantação do Conselho, se consolidou definitivamente, como já citado em outros itens deste Relatório.

### **2.4 – Áreas de Gestão:**

#### **2.4.1 – Gestão orçamentária e financeira:**

Durante o ano de 2019, foram criadas as instâncias necessárias a tramitação dos processos administrativos e de contas, conforme normativa legal, existindo para tanto o Setor Contábil, responsável pelo acompanhamento da execução da proposta orçamentária; o setor financeiro, para acompanhamento da execução dos recursos financeiros, o setor administrativo, responsável pela tramitação da documentação, bem como os demais segmentos, responsáveis pelos processos licitatórios, compras e pagamentos.

#### **2.4.2 – Gestão de Pessoas e Competências:**

No que se refere a Gestão dos recursos humanos, o corpo de profissionais do CRESS/RR é extremamente reduzido, existindo somente para atender aos serviços essenciais, sendo a forma de contrato por cargos comissionados, MEI e prestação de serviços.

Esta seção contempla a gestão de pessoas, terceirização e custos relacionados.



## CONSELHO REGIONAL DE SERVIÇO SOCIAL DA 27ª REGIÃO/RR

### 2.4.2.1 – Gestão de pessoas:

Os empregados que fazem parte deste Regional, são regidos pela Consolidação das Leis Trabalhistas – CLT.

### 2.4.2.2 – Estrutura de pessoal:

Demonstração da força de trabalho:

TIPOLOGIA DOS CARGOS		PERÍODO 31/12/2019
1.	Empregados (cargos efetivos)	00
2.	Empregados (cargos comissionados)	04
3.	Colaboradores com contratos temporários	00
4.	<b>TOTAL (1+2+3)</b>	<b>04</b>

### 2.4.2.3 – Distribuição da Lotação Efetiva:

TIPOLOGIA DOS CARGOS		LOTAÇÃO EFETIVA EM: 31/12/2019	
		ÁREA MEIO	ÁREA FIM
1.	Empregados (cargos efetivos)	00	00
2.	Empregados (cargos comissionados)	02	04
3.	Colaboradores com contratos temporários (estagiários)	00	00
4.	<b>TOTAL (1+2+3)</b>	<b>04</b>	00

### 2.4.2.4 – Despesas com pessoal:





## CONSELHO REGIONAL DE SERVIÇO SOCIAL DA 27ª REGIÃO/RR

<b>CUSTOS ASSOCIADOS À MANUTENÇÃO DOS RECURSOS HUMANOS PERTINENTES AO PERÍODO ABRANGIDO NESTE RELATÓRIO</b>			
<b>Cargos Efetivos (CLT)</b>			
Salários	Encargos	Benefícios	TOTAL (R\$)
0,00	0,00	0,00	0,00
<b>Cargos Comissionados (CLT)</b>			
Salários	Encargos	Benefícios	TOTAL (R\$)
102.850,39	40.500,00	0,00	143.350,36
<b>Cargos Temporários (Estagiários)</b>			
Salários	Encargos	Benefícios	TOTAL (R\$)
0,00	0,00	0,00	0,00

### 2.4.2.5 – Mão de Obra Temporária:

No Exercício de 2010, o CRESS/RR não realizou contratos temporários.

### 2.4.2.6 – Considerações sobre a Gestão de Pessoas:

Durante o ano de 2020, ocorreram várias contratações e demissões, sendo um total de 03 (três) contratações e 03 (três) demissões, respectivamente.

### 2.4.3 – Gestão de Patrimônio e infraestrutura:

O CRESS/RR não possui sede própria, utilizando-se de um espaço locado para esse fim.

Seu patrimônio foi constituído pelo repasse dos materiais adquiridos quando ainda era Seccional do CRESS/AM, sendo este patrimônio doado ao CRESS/RR, através de dois Termos de Doação, materiais que atualmente constituem o patrimônio do Conselho.

Durante o ano de 2020, não foram adquiridos novos equipamentos, sendo utilizados apenas aqueles que encontravam-se no CRESS/RR. Todo esse patrimônio, deverá ser lançado no ano de 2021, no sistema da IMPLANTA – SISPAT, programa utilizado pelo Conjunto CFESS-CRESS, para cadastro do material e emissão numérica das plaquetas para tombamento dos equipamentos e mobiliários pelo CRESS/RR.

No Exercício de 2018, ao dar os primeiros passos na criação do CRESS/RR e tendo o intuito de viabilizar a organização da instituição recém-criada, adotaram-se medidas para a criação do Site do



## CONSELHO REGIONAL DE SERVIÇO SOCIAL DA 27ª REGIÃO/RR

---

CRESS/RR [www.cress-rr.org.br](http://www.cress-rr.org.br) e dos e-mails existentes no Conselho, extremamente necessário a implantação do serviço de comunicação, visto que a maioria dos documentos são enviados e respondidos por e-mail.

Em 2020 fora contratado serviço de assessoria para manutenção e alimentação do site. Na atualidade o site é a principal ferramenta de comunicação e transparência da Instituição. Para os próximos períodos, se houver melhora na arrecadação, e com apoio do CFESS, está proposto/previsto a aquisição de sede própria assim como equipamentos para sua estruturação.

### **2.5 – Atuação da unidade de auditoria interna**

Não houve contratação de empresa de auditoria externa em 2020.

### **2.6 – Informações da Empresa de auditoria independente contratada**

Não houve contratação de empresa de auditoria independente externa.

### **2.7 – Atividade de correção de ilícitos administrativos**

Não houve no exercício de 2020.

### **2.8 – Medidas administrativas para apuração de responsabilidade por danos ao erário**

No ano de 2020 não foi registrado nenhuma ocorrência que possa caracterizado como “danos ao erário”.

### **2.9 – Canais de acesso ao cidadão**

O CRESS/RR seguindo a Política Nacional de Comunicação do Conjunto CFESS-CRESS (3ª Edição), documento norteador do Conjunto CFESS-CRESS, compreende a comunicação como um “bem público”, sendo necessário, portanto, que se criem canais e instâncias de comunicação no âmbito de cada jurisdição, democratizando a informação e dando visibilidade a todos os atos administrativos junto a categoria dos/as assistentes sociais e ao público em geral, através de ações organizadas e planejadas.

De acordo com a Política de Comunicação, a defesa da comunicação, é considerada em seus princípios como um bem público, contribuindo para o desenvolvimento sociocultural da população em contraposição à concentração e à mercantilização existente no País, expressando compromissos sociais com a classe trabalhadora, possuindo papel estratégico no fortalecimento dos usuários e usuárias dos



## CONSELHO REGIONAL DE SERVIÇO SOCIAL DA 27ª REGIÃO/RR

---

serviços e políticas sociais, na disputa pela função e imagem social da profissão e na construção de um poder popular com vistas à transformação das relações sociais" (CFESS, 2017).

Diante do exposto, o Conselho desde a sua criação em 2018, vem envidando esforços para democratizar o acesso às informações, usando diversos canais de comunicação. Em 2020 pode se pontuar como positivo/avanço a implantação dos canais de acesso a informação ao cidadão no site oficial do Conselho ([www.cress-rr.org.br](http://www.cress-rr.org.br)), destaque para os dispositivos: “Sistema Eletrônico do Serviço de Informações ao Cidadão (e-SIC) permite que qualquer pessoa, física ou jurídica, encaminhe pedidos de acesso à informação; “Sistema Eletrônico de Ouvidoria (e-VUC)” que permite qualquer pessoa, física ou jurídica, encaminhe manifestações, que podem ser Denúncias, Reclamações, Solicitações, Sugestões e Elogios, etc; “Portal da Transparência”, com informações referente as ações do Conselho. Em 2020, manteve-se as implantações das ações anteriores, especialmente aqueles de baixo custo, como e-mails, redes sociais como Instagram (92 publicações) e Facebook (92 publicações). Vale ressaltar, que em 2020, devido a medidas de restrição e distanciamento social adotada para conter a propagação do Coronavírus (COVID-19) o CRESS-RR passou a utilizasse dos aplicativos WhatsApp, Zoom, Google Meet, para atender os profissionais e sociedade em geral, respeitando as medidas de segurança. Além disso, foram feitas publicações no Diário Oficial do Estado, mural da entidade, entre outras ações, que vem aprimorando o processo de sistematização das informações, entendendo a importância dos canais de comunicação, sobretudo, como instrumento de transparência e visibilidade das ações planejadas e realizadas, construindo para tanto, sua própria estrutura organizacional e sua política de comunicação.

Uma das dificuldades que pode ser pontuada, diz respeito a falta de recurso financeiro para contratação de assessoria de comunicação especializada e falta de equipamentos tecnológicos voltados para comunicação. As medidas de distanciamento social e isolamento social, imposta pela pandemia/COVID-19 evidencio a urgência de investimento e aprimoramento no setor de comunicação do CRESS/RR, ficando como meta para 2021/2022. Por fim, vale destacar, que Comissão de Comunicação em 2020, foi composta por Conselheiras e membros de base, que buscou dentro das limitações dar a visibilidade necessária aos atos do CRESS/RR, especialmente aqueles que se caracterizam como atos legais e/ou normativos, utilizando-se para tanto, dos recursos anteriormente citados.

### **2.10 – Mecanismos de transparência das informações relevantes sobre a atuação da Unidade**

No exercício de 2018, foi criado o site do Conselho, [www.cress-rr.org.br](http://www.cress-rr.org.br) onde já constavam as principais informações sobre o CRESS/RR, no exercício de 2019, o site oficial institucional possibilitou



## CONSELHO REGIONAL DE SERVIÇO SOCIAL DA 27ª REGIÃO/RR

---

a categoria de assistentes sociais o acesso aos boletos de pagamento das anuidades, as retiradas de declarações de regularidade, Inscrições, recadastramentos, negociações, e a divulgação dos principais eventos do Conselho. Em 2020, pode se pontuar como positivo, a implantação dos canais de acesso a informação: Sistema Eletrônico do Serviço de Informações ao Cidadão (e-SIC) que permite qualquer pessoa, física ou jurídica, encaminhe pedidos de acesso à informação, acompanhe o prazo e receba a resposta da solicitação realizada para o Conselho. O cidadão ainda pode entrar com recursos e apresentar reclamações sem burocracia; pode ser acessado através do link <https://cress-rr.implanta.net.br/portaltransparencia/#sic/home>. Sistema Eletrônico de Ouvidoria (e-VUC) que permite qualquer pessoa, física ou jurídica, encaminhe manifestações, que podem ser Denúncias, Reclamações, Solicitações, Sugestões e Elogios, acompanhe o prazo e receba a resposta da manifestação feita ao Conselho, pode ser acessado através do link <https://cress-rr.implanta.net.br/portaltransparencia/#ouv/home>. Outro avanço significativo para instituição, fora a implantação e operação do Portal da Transparência que disponibiliza na atualidade informações sobre as ações e atos da instituição como; histórico da institucional, informações sobre a composição da gestão atual e anteriores, portarias, resoluções, atas de reuniões, propostas orçamentárias, contratos, licitações, gestão de pessoas, planejamentos, relatórios de gestão, dentre outros documentos. O portal da transparência pode ser acessado pelo link. <https://cress-rr.implanta.net.br/portaltransparencia>.

Em 2020 além das publicações no site institucional, mural do CRESS-RR, foram mantidas publicações no Diário Oficial do Estado, onde buscou-se publicar as resoluções, portarias, contratos e rescisões contratuais dos trabalhadores dos CRESS/RR, licitações, e demais atos, que dessem transparência aos atos administrativos do Conselho. Não menos importante, foram utilizados outros canais como o Instagram, WhatsApp e o Facebook, onde buscou-se estabelecer um canal de relacionamento com a categoria e com a sociedade, através da divulgação dos eventos e das publicações do Conjunto CFESS-CRESS, e onde se recebiam solicitações, pedidos de informações e esclarecimentos, além das reclamações sobre alguma falha na comunicação entre a categoria e/ou sociedade em geral e o Conselho.



## **CAPÍTULO 3**

### **3. Atividades Desenvolvidas pela Gestão e Desempenho das Comissões**

#### **3.1 – Atividades:**

- Realização da Semana do Assistente Social/2020;
- Em 2020, devido ao atendimento remoto, houve aumento significativo nos recebimentos de e-mails, cerca de 2809, desses foram respondidos 1961 pela Instituição.
- Continuidade do processo de Migração dos profissionais do banco de dados do CRESS/AM para o CRESS/RR, através do Sistema SISCAF.NET;
- Realização do recadastramento dos profissionais migrados para o CRESS/RR, com a confecção e entrega das novas Carteiras de Identidade Profissional, contendo os novos números de registro dos profissionais na jurisdição de Roraima;
- Confecção de 314 Carteiras de Identidade Profissional;
- Publicações de Portarias – total de 22;
- Publicações de Normativas – total de 01;
- Publicação das Resoluções – total de 18;
- Reuniões do Conselho Pleno – total de 16 reuniões;
- Reuniões da Diretoria Executiva – total de 24 reuniões;
- Participação no Encontro Descentralizado realizado na modalidade remota, organizado pelo CRESS/RO;
- Participação no Encontro Nacional do Conjunto CFESS-CRESS, realizado pelo CFESS na modalidade remota.
- Participação em reuniões do conjunto CFESS-CRESS em modalidade remota
- Reuniões com os/as assistentes sociais de Roraima em modalidade remota.

#### **3.2 – Desempenho das Comissões:**

##### **3.2.1 – Comissão de Orientação e Fiscalização – COFI:**

Esta Comissão que tem como função orientar e fiscalizar o exercício profissional dos/as assistentes sociais, sendo composta por 03 (três) Conselheiras, uma Agente Fiscal. As atividades iniciaram em janeiro de 2020 com base no Plano de Ação Anual da Comissão, que



## CONSELHO REGIONAL DE SERVIÇO SOCIAL DA 27ª REGIÃO/RR

corresponde ao documento que reúne e organiza todas as ações da COFI para o referido ano. Ressalta-se que iniciou em 2020 a pandemia do novo Coronavírus (SARS-Cov-2) em todo o mundo, pandemia esta que se estende até os dias atuais, com quadros específicos e distintos nos países e regiões.

A situação pandêmica impactou profundamente na realidade social e relações sociais de todo o mundo. No Brasil ocorreu desta forma, refletindo nas diversas políticas públicas e instituições, e, portanto, nos vários espaços ocupacionais de Assistentes Sociais, que lidam direta ou indiretamente com os aspectos dessa nova realidade emergencial. Em maio de 2020, ocorreu também a mudança de gestão do CRESS 27 Região - RR, sendo que a atual Diretoria eleita, tomou posse em 15 de maio de 2020, assumindo a Gestão 2020/2023 – “JUNTOS NO MESMO NORTE: DEMOCRATIZAÇÃO E PARTICIPAÇÃO PARA O CRESS QUE QUEREMOS”.

A partir de então, foi dada continuidade aos trabalhos da COFI, seguido o cronograma de atividade anual, com algumas readequações, tendo sido definido como prioridade, para 2020, ações de orientação e fiscalização no que se refere ao contexto pandêmico, as instituições não governamentais (Terceiro Setor), que é uma demanda apresentada pela categoria inserida nesses espaços, assim como o acompanhamento dos Procedimentos Administrativos abertos em 2019 e, tivera como pretensão ainda, o alcance das visitas de fiscalização nos municípios do interior do estado de Roraima.

A seguir, será demonstrado o quadro quantitativo de atividades da COFI, sendo também detalhadas algumas destas atividades de 2020.

Atividades realizadas:

COMISSÃO DE ORIENTAÇÃO E FISCALIZAÇÃO PROFISSIONAL		
Nº DE ORDEM	ATIVIDADES	TOTAL
01	Elaboração do Plano de Ação Anual da COFI	01
02	Reuniões da Comissão	10
03	Visitas Institucionais	20
04	Profissionais alcançados	36



## CONSELHO REGIONAL DE SERVIÇO SOCIAL DA 27ª REGIÃO/RR

05	Participação em eventos (capacitações, encontros)	07
06	Reunião de orientação profissional	03
07	Participação em Assembléia Geral	01
08	Documentos produzidos pela COFI (pareceres, ofícios, memorandos, notas, informativos).	92
10	Procedimentos administrativos da COFI	59
11	Arquivamento de procedimentos após verificação das denúncias	10
12	Participação nas reuniões do Conselho Pleno	12
<b>TOTAL</b>		

Vale destacar que durante o ano de 2020, a COFI realizou suas funções de maneira presencial e remota, sendo que em alguns períodos do ano, as atividades oscilaram entre estas duas modalidades. As visitas de fiscalização e orientação ocorreram em menor número, se comparado com 2019. No entanto, durante este período de pandemia, os atendimentos de orientação realizados com os (as) profissionais por meio dos canais de comunicação da COFI (email/telefone fixo/WhatsApp COFI), estão representando uma estratégia de atendimento relevante. Outra iniciativa foram as atividades remotas realizadas por meio de Redes Sociais do CRESS/RR - Instagram- e aplicativo Google Meet, oportunidades estas que representaram também uma forma de aproximação positiva entre COFI e categoria profissional.

A COFI realizou, durante o ano de 2020, intervenções junto às instituições empregadoras com o encaminhamento de ofícios orientando e recomendando com relação as medidas a serem adotadas para a garantia das condições éticas e técnicas para o exercício profissional dos (as) Assistentes Sociais, conforme o preconizado pela resolução CFESS nº 493/2006 e com relação ao desempenho das atividades compatíveis com as atribuições e competências dos (as) Assistentes Sociais de acordo com a Lei de Regulamentação 8.662/93, como também no que se refere às garantias para prevenção ao contágio pelo novo Coronavírus no exercício de suas funções, na atual conjuntura de pandemia. Inclusive com a emissão de ofícios circulares às Secretarias Municipais e Estaduais de Saúde e Assistência Social nesse sentido acima descrito.

Sem dúvidas, uma dificuldade durante o ano de 2020 no que se refere à execução do processo de trabalho da COFI, diz respeito ao desafio de traçar novas estratégias para alcançar os (as) Assistentes Sociais e suas demandas no que se refere ao cumprimento de suas prerrogativas profissionais nos seus espaços de atuação. A situação pandêmica também trouxe diversos desafios, desde a rotina interna da COFI, como também no que se refere às demandas que foram chegando para intervenção por parte desta Comissão. Algumas atividades precisaram ser replanejadas, no sentido de melhor atender aos objetivos traçados para 2020, e para conseguir estar próximo da categoria profissional.



## CONSELHO REGIONAL DE SERVIÇO SOCIAL DA 27ª REGIÃO/RR

### 3.2.2 – Comissão de Registro e Inscrição – CRI:

A Comissão responsabiliza-se pela análise, verificação e parecer concernente ao recebimento dos requerimentos com a finalidade de solicitar: inscrição principal, inscrição secundária, transferências, cancelamentos, reinscrição e interrupção do exercício profissional, com base na Resolução CFESS nº 582/2010.

Atividades realizadas:

COMISSÃO DE REGISTRO E INSCRIÇÃO		
Nº DE ORDEM	ATIVIDADES	TOTAL
01	Análise dos pedidos de primeira inscrição e reinscrição	101
02	Análise dos pedidos de cancelamento	38
03	Análise das solicitações de transferências	08
06	Participação em reunião de orientação profissional	02
07	Participação em Assembleia Geral	02
08	Reuniões ordinárias da CRI	24
09	Reuniões extraordinárias da CRI	02
10	Produção das Carteiras de Identidade Profissional – primeira inscrição e reinscrição	101
11	Produção das Carteiras de Identidade Profissional - recadastramento	213
12	Envio de Ofícios	01
13	Participação nas reuniões do Conselho Pleno	12
14	Participação nas reuniões da Diretoria Executiva	24
15	Quantidade de acordos e parcelamentos espontâneos firmados no ano, referentes a anuidades anteriores a 2020	233
TOTAL		761

A CRI alcançou um saldo bem positivo nas ações desenvolvidas durante o ano de 2020. No exercício de 2020 foram executadas todas as atividades que referente ao registro, inscrição, cancelamento e demais procedimentos necessários ao exercício da atividade profissional.





## CONSELHO REGIONAL DE SERVIÇO SOCIAL DA 27ª REGIÃO/RR

---

As atividades em 2020 devido a situação de pandemia, atuou de forma remota em todas as ações pretendidas. Mesmo com todos os desafios postos as atividades remotas foram possíveis atendendo à demanda dirigidas ao regional. Em 2020 a Comissão de Registro e Inscrição contou com apoio significativo da comissão de comunicação em suas atividades.

Como saldo positivo, destaca-se o atendimento as metas previstas, a organização dos documentos, a criação de novos fluxos, para atender a modalidade remota, a capacitação dos membros da Comissão via CFESS, a sistematização dos trabalhos, a identificação das falhas e a correção dos fluxos, a organização dos prontuários individuais, a criação do evento de entrega das Carteiras, respeitando o distanciamento social e normas de segurança de saúde, ocasião em que realizavam orientações aos profissionais, entre tantas outras atividades que foram realizadas para a organização do Setor de Registro e Inscrição, de forma a sanar todas as pendências, evitando atrasos e problemas para o exercício profissional dos/as Assistentes Sociais.

### **3.2.3 – Comissão de Inadimplência – CCI**

A Comissão de Inadimplência tem o objetivo de enfrentar a situação de inadimplência, considerando as dimensões político-educativa e jurídico-normativa, com vistas a fortalecer o projeto ético-político profissional, conforme preconiza a Política Nacional de Enfrentamento à Inadimplência do Conjunto CFESS-CRESS, instituída pela Resolução CFESS nº 361/1998.

O CRESS/RR constituiu a Comissão de Inadimplência, composta por 03 (três) conselheiras, contudo houve um esvaziamento das reuniões e dificuldades em relação à sistematização dos trabalhos, favorecendo uma descontinuidade no acompanhamento a situação de inadimplência dos profissionais. O trabalho mais relevante, ocorreu em parceria com a COFI, que após a realização das visitas de fiscalização, ao identificar a situação de inadimplência dos/as profissionais, passou a encaminhar os casos para a CCI, para proposição de negociação dos débitos, no sentido de sanar a inadimplência.

O trabalho de monitoramento do índice de inadimplência também foi realizado, e ao ser identificado um crescimento no índice de inadimplência, foi proposto a uma ação conjunta com a comissão de comunicação que procederam com campanhas informativas sobre processo de negociação junto ao CRESS/RR. Foram divulgados os possíveis



## CONSELHO REGIONAL DE SERVIÇO SOCIAL DA 27ª REGIÃO/RR

parcelamentos e as formas de pagamentos. Também foram feitas adequações no site Insitucional permitindo negociações no próprio site, facilitando assim o contato com os profissionais de forma remato e mais acessíveis, principalmente para os profissionais que residem fora da sede do regional.

Observou-se no decorrer do Exercício/2020, foram lançados cerca de 08 (oito) processos seletivos pelos órgãos públicos e privados, muitos deles direcionados a seguimentos da suade para atender demanda da COVID-19, e questão referente ao processo de migração a qual o estado está inserido na atualidade. Todos esses fatores levaram as profissionais de forma espontâneas buscarem sua regularização junto ao CRESS/RR, bem como a procura por inscrição e reinscrição, como aponta a tabela abaixo:

COMISSÃO DE INADIMPLÊNCIA		
Nº DE ORDEM	ATIVIDADES	TOTAL
01	Análise dos pedidos de primeira inscrição e reinscrição	101
02		
03	Percentual de inadimplência referente à anuidade do ano 2020	36%
04	Quantidade de acordos e parcelamentos espontâneos firmados no ano, referentes a anuidades anteriores a 2020	233
05	Quantidade de ações judiciais (execução fiscal) impetradas no ano	0

Em conjunto com a Assessoria Jurídica, realizou-se o acompanhamento dos casos em que tinha extrapolado as possibilidades de negociação de dívida, sendo necessário ações de caráter extrajudicial. Neste sentido, iniciou-se o trabalho de identificação dos/as profissionais inadimplentes e encaminhamento para análise jurídica e adoção das medidas cabíveis.

Para os próximos períodos identifica-se a necessidade da continuidade dos trabalhos, com a organização do setor de inadimplência, trabalho a ser realizado, articulado com as outras Comissões, visto que, por ser uma obrigatoriedade legal, um tributo



## CONSELHO REGIONAL DE SERVIÇO SOCIAL DA 27ª REGIÃO/RR

obrigatório, essa situação impacta diretamente na capacidade de arrecadação do Conselho, gerando novos problemas para a execução das demais atividades.

### 3.2.4 – Comissão Permanente de Ética – CPE:

A CPE é uma comissão regimental, composta por 01 (uma) Conselheira e 02 (duas) profissionais membros de base, tendo a função de verificar, a existência ou não de infração ética que chegam ao CRESS/RR, a partir de uma representação, queixa ou denúncia de assistentes sociais, usuários, entidades ou qualquer cidadão, com base no Código de Ética Profissional/93. A Comissão Permanente de Ética após o recebimento da denúncia, deverá colher elementos e solicitar ao denunciante os esclarecimentos que julgar necessário, seguindo o previsto no Código Processual de Ética.

Atividades realizadas:

COMISSÃO PERMANENTE DE ÉTICA		
Nº DE ORDEM	ATIVIDADES	TOTAL
01	Elaboração do plano de ação	01
02	Reuniões da comissão	05
03	Participação em eventos do conjunto CFESS/CRESS	03
04	Denúncias recebidas	01
05	Procedimentos éticos em andamento	01
06	Procedimentos éticos arquivados após análise	02
07	Participação em reuniões do Conselho Pleno	12

Em 2020, tiveram poucas denúncias formalizadas junto a Comissão Permanente de Ética. Vale destacar, que parte dos/as profissionais atuam em Instituições Públicas Estatais e em sua maioria adotaram atividades remotas e até mesmo suspensão das atividades por tempo determinado, salvo, os profissionais da saúde que estavam e estão na linha de frente do combate a pandemia COVID-19. Acredita-se, que por esses fatores houve redução nas denúncias éticas.



## CONSELHO REGIONAL DE SERVIÇO SOCIAL DA 27ª REGIÃO/RR

### 3.2.5 – Comissão de Ética e Direitos Humanos:

Comissão temática, formada por 02 Conselheiros e 04 (quatro) profissionais membros de base, tem a finalidade de intensificar o trabalho educativo acerca do Código de Ética Profissional e sobre a Lei de Regulamentação da Profissão, Lei nº 8662/93, tendo a função de orientar e esclarecer aos/as assistentes sociais, usuários e a sociedade em geral sobre as questões de natureza ética que envolvem a profissão.

Inserida num dos eixos temáticos do Conjunto CFESS-CRESS, dada a importância dos debates, tem a intenção de assumir um papel de propulsor de debates, a fim de possibilitar uma educação/formação permanente na temática dos direitos humanos e sua relação intrínseca com a atuação profissional.

Atividades realizadas:

COMISSÃO DE ÉTICA E DIREITOS HUMANOS		
Nº DE ORDEM	ATIVIDADES	TOTAL
01	Reunião para elaboração do planejamento das atividades ano de 2020	06
02	Participação de eventos e cursos do conjunto CFESS-CRESS	04
03	Realização de cursos e capacitações junto a categoria	02
TOTAL		12

A Comissão encontrou dificuldades em relação ao esvaziamento do grupo, dificultando os debates e o desenvolvimento do plano de ação, motivo pelo qual inviabilizou a execução de todas as atividades planejadas.

### 3.2.6 – Comissão de Formação

Comissão composta por 02 (duas) conselheiras e 02 (duas) profissionais membros de base, se caracterizando por ser uma comissão temática, que tem a finalidade de constituir um espaço aberto e democrático para reflexões e discussão sobre os fundamentos teóricos-metodológicos,



## CONSELHO REGIONAL DE SERVIÇO SOCIAL DA 27ª REGIÃO/RR

éticos-políticos, técnico-operativo e formativo do Serviço Social. Tem como objetivo estimular e mediar as discussões sobre a formação e o trabalho profissional entre os/as assistentes sociais, supervisores de estágio, discentes e docentes do Curso de Serviço Social, a luz das Diretrizes Curriculares de 1996, da Política Nacional de Estágio, do Código de Ética Profissional, do Projeto Ético-Político, articuladas as pautas políticas da Associação Brasileira de Pesquisa e Ensino em Serviço Social – ABEPSS, do Conjunto CFESS-CRESS e da Executiva Nacional de Estudantes de Serviço Social.

Atividades realizadas:

COMISSÃO DE FORMAÇÃO		
Nº DE ORDEM	ATIVIDADES	TOTAL
01	Reunião para discussão, elaboração do Plano de Ação da Comissão de Formação para o exercício 2020 e estratégias de execução.	01
02	Reuniões quinzenais (por meio de <i>webconferências</i> ) com a ABEPSS (Regional Norte) para articulação de atividades alinhadas às deliberações do conjunto CFESS/CRESS	24
03	Apoio e organização do evento comemorativo e alusivo Dia do Assistente Social, com parceria com o CRESS/RR e com as Unidades de Formação	03
04	Organização e exposição remota: “A (de) formação da profissão em tempos de pandemia e o lugar ocupado pelo Estágio Supervisionado em Serviço Social” junto à Comissão de Formação do CRESS/RR tendo como público alvo: UFA’s, estudantes de Serviço Social, supervisores acadêmicos/campo e profissionais.	01
05	Capacitação para facilitadores da 5ª Edição do Projeto ABEPSS Itinerante com a temática “Ética e direitos humanos: elementos para a crítica ao conservadorismo”, realizada por meio da plataforma digital entre os dias 24 a 28 de agosto de 2020.	01
06	Organização da roda de conversa: “Formação profissional em Serviço Social em debate: 10 anos da Política Nacional de Estágio – dificuldades e possibilidades”, em parceria com a UERR, Centro Universitário Estácio da Amazônia e apoio da ABEPSS regional norte.	01



## CONSELHO REGIONAL DE SERVIÇO SOCIAL DA 27ª REGIÃO/RR

07	Participação remota no 1º Encontro de Integração do Grupo de Estudos e Pesquisa do Serviço Social na Educação-GEPESS RJ, SP e BA em 23 de setembro de 2020	01
08	Exposição do módulo 1, Parte 2 do tema: “A contribuição da ética marxista para análise do conservadorismo” para quatro turmas (Tucumã/Buriti/Caneleiro e Pequizeiro) da 5ª Edição do Projeto da Associação Brasileira de Ensino e Pesquisa em Serviço Social-ABEPSS Itinerante “Ética e Direitos Humanos: elementos para a crítica ao conservadorismo” da gestão da ABEPSS/2019-2010. (28/10/2020 Turma Tucumã).	01
09	Exposição do módulo 1, Parte 2 do tema: “A contribuição da ética marxista para análise do conservadorismo” para quatro turmas (Tucumã/Buriti/Caneleiro e Pequizeiro) da 5ª Edição do Projeto da Associação Brasileira de Ensino e Pesquisa em Serviço Social-ABEPSS Itinerante “Ética e Direitos Humanos: elementos para a crítica ao conservadorismo” da gestão da ABEPSS/2019-2010. (04/11/2020 Turma Buriti; 11/11/2020 Turma Caneleiro; 18/11/2020 Turma Pequizeiro).	01
10	Participação nas reuniões representando o CRESS/RR e o estado de Roraima no Fórum de Formação e Trabalho da região norte.	04
<b>TOTAL</b>		<b>38</b>

A Comissão apresenta como dificuldades a realização de encontros presenciais com a categoria, discentes e demais entidades em virtude da suspensão de atividade dada a situação de emergência de saúde pública de importância internacional decorrente do novo coronavírus (2019-ncov).

Para o próximo período a comissão tem como proposta, integrar e dar continuidade à implementação dos fóruns em defesa da formação e do trabalho profissional com qualidade em âmbito estadual, regional e nacional contra a precarização do ensino superior. Implementar a Política de Educação Permanente do Conjunto CFESS/CRESS, observando suas diretrizes, objetivos e estratégias, desenvolvendo ações voltadas para o público interno (conselheiras/os, funcionários/as e assessorias), assim como para a categoria profissional, com ênfase na educação para igualdade étnico-racial e ações antirracistas e gênero e sexualidades, visando a desmistificação da heterocisnorma enraizada nas políticas públicas dispostas. Fortalecer e ampliar os Fóruns de Supervisão de Estágio em Serviço Social com participação da categoria, estudantes das UFA's, reforçando as lutas para



## CONSELHO REGIONAL DE SERVIÇO SOCIAL DA 27ª REGIÃO/RR

materialidade da Política Nacional de Estágio da ABEPSS e das Resoluções do CFESS nº533/2008, e outras que regulamentam a Supervisão Direta de Estágio.

### 3.2.7 – Comissão de Seguridade Social:

A Comissão de Seguridade Social é uma Comissão Temática, composta por Conselheiras e Assistentes Sociais de base. A concepção de Seguridade Social que norteia a presente comissão vai para além do conceito descrito na Constituição Federal de 1988, ou seja, envolve a defesa de direitos de um amplo conjunto de políticas sociais públicas, assim como a intervenção qualificada e crítica dos/as assistentes sociais como trabalhadores que atuam diversos espaços sócio-ocupacionais.

Dessa forma, a Comissão busca fomentar espaços de debate para troca de experiências e construção de estratégias com o intuito de alcançar os objetivos previstos, que busca a defesa efetiva das políticas sociais, como forma de garantias de direitos e ampliação do padrão de proteção social.

Para o desenvolvimento de suas ações, a Comissão de Seguridade Social utiliza como base os instrumentos legais brasileiros de garantia de direitos sociais, levando em consideração também as especificidades do estado de Roraima. Além disso, suas atividades também estão pautadas nas deliberações específicas para a Seguridade Social, contidas nos relatórios dos Encontros Nacionais do Conjunto CFESS – CRESS.

Atividades realizadas:

COMISSÃO DE SEGURIDADE SOCIAL		
Nº DE ORDEM	ATIVIDADES	TOTAL
01	Realização de reunião com a finalidade de conhecer as atividades a serem realizadas na Comissão	01
02	Participação em eventos (capacitações, encontros, reuniões do Conjunto CFESS-CRESS)	04
03	Realização de atividades modalidade remota “Lives”	02
04	Realização de reunião ampliada modalidade remota com a categoria	01
05	Participação em reuniões do Conselho Pleno	12



## CONSELHO REGIONAL DE SERVIÇO SOCIAL DA 27ª REGIÃO/RR

---

06	Notas/ manifestações publicadas	02
07	Capacitação	01
08	Participação em Conselhos	01
<b>TOTAL</b>		<b>22</b>

O ano de 2020 foi desafiador pelo fato de termos iniciado a gestão no período de pandemia causado pelo novo coronavírus (COVID-19), o que contribuiu para a necessidade de nos readequarmos/reinventarmos enquanto Conselho para o atendimento dos anseios da categoria de Assistentes Sociais, sobretudo no que diz respeito aos mecanismos/estratégias que precisamos adotar para nos comunicarmos e realizar as ações da Comissão de Seguridade Social.

Nesse sentido, as principais dificuldades enfrentadas foram em relação ao manuseio das TICs (Tecnologias da Informação e Comunicação) tanto por parte dos conselheiros como pelos membros de base, equipamentos de informática que muitas vezes não atendem as necessidades para a realização de uma determinada atividade e acesso à internet, que geralmente apresenta lentidão ou acesso interrompido (ocasionado pelo rompimento da fibra).

Por fim, a falta das atividades presenciais também contribuiu para o esvaziamento das lives e reuniões realizadas na modalidade online, dificultando também os momentos para debates acalorados e fortalecimento da categoria.





## CAPÍTULO 4

### 4. Informações orçamentárias, financeiras e contábeis

As informações desta seção visam dar suporte ou detalhar informações mais agregadas do relatório de gestão, sobretudo as referenciadas nos elementos de conteúdo anteriores. Estas informações podem ser proporcionadas mediante links, nesta ou nas seções anteriores ao longo do relatório de gestão, para as demonstrações contábeis ou referências para suas notas explicativas, bem como para documentos, tabelas, páginas ou painéis de informação já produzidos pela Unidade Estadual, quando aplicável, ou ser apresentadas nesta seção, envolvendo, por exemplo: Evidenciação da situação e do desempenho financeiro, orçamentário e patrimonial da gestão no exercício por meio de demonstrações resumidas de valores relevantes extraídos das demonstrações financeiras e das notas explicativas, incluindo, por exemplo:

#### 4.1 Informações dos Responsáveis

Identificação dos Responsáveis		
Responsável	Nº CRC	Período
Geraldo Meneses Campos Junior	CE - 025906/O-8 T-RR	Desde 04/11/2019

#### 4.2 Da apresentação das demonstrações contábeis e Notas Explicativas

O Conselho Regional de Serviço Social (CRESS/RR) elabora suas demonstrações contábeis de acordo com as diretrizes do Manual de Contabilidade Aplicada ao Setor Público – MCASP, das Normas Brasileiras de Contabilidade Aplicadas ao Setor Público (NBCs TSP), do Conselho Federal de Contabilidade (CFC).

##### 4.2.1 Moeda Funcional e de apresentação

As demonstrações contábeis são apresentadas em Reais, que é a moeda funcional da Entidade.

##### 4.2.2 Balanço Financeiro

Nesse balanço há a evidenciação das receitas e despesas orçamentárias, como também os



## CONSELHO REGIONAL DE SERVIÇO SOCIAL DA 27ª REGIÃO/RR

ingressos e dispêndios extra orçamentários, atrelados aos saldos de caixa do exercício do ano anterior e os que se transferem para o início do exercício seguinte.

**Figura 1 – Balanço Financeiro**

CRESS/RR

Conselho Regional de Serviço Social 27ª Região  
CNPJ: 30.872.344/0001-51



Período: 01/01/2020 a 31/12/2020

### Balanço Financeiro

INGRESSOS			DISPÊNDIOS		
ESPECIFICAÇÃO	Exercício Atual	Exercício Anterior	ESPECIFICAÇÃO	Exercício Atual	Exercício Anterior
CRESS/RR			Período: 01/01/2020 a 31/12/2020		
Receita Orçamentária	299.398,69	306.179,92	Despesa Orçamentária	272.664,37	288.871,89
RECEITA REALIZADA	299.398,69	306.179,92	CREDITO EMPENHADO A LIQUIDAR	382,70	4.133,32
RECEITA CORRENTE	299.398,69	306.179,92	CREDITO EMPENHADO LIQUIDADO		3.092,33
RECEITAS DE CONTRIBUIÇÕES	287.179,89	226.894,57	CREDITO EMPENHADO – PAGO	272.281,67	281.646,24
RECEITA DE CONTRIBUIÇÕES	287.179,89	226.894,57	DESPESA CORRENTE	272.281,67	281.646,24
ANUIDADES	287.179,89	226.894,57	PESSOAL E ENCARGOS SOCIAIS	95.658,13	93.759,30
RECEITA DE SERVIÇOS	432,00	2.676,00	ENCARGOS PATRONAIS	28.768,49	32.543,27
RECEITAS DIVERSAS DE SERVIÇOS	432,00	2.676,00	OUTRAS DESPESAS CORRENTES	124.036,68	142.540,51
FINANCEIRAS	860,80	3.357,30	TRIBUTÁRIAS E CONTRIBUTIVAS	2.329,28	2.274,54
ATUALIZAÇÃO MONETÁRIA	860,80	3.357,30	DEMAIS DESPESAS CORRENTES	14.439,49	4.794,75
REMUNERAÇÃO DE DEP. BANC. E APLICAÇÕES FINANCEIRAS	860,80	3.357,30	SERVIÇOS BANCÁRIOS	7.049,60	5.733,87
TRANSFERÊNCIAS CORRENTES	10.926,00	72.482,51			
Transferências Intragovernamentais	10.926,00	72.482,51			
OUTRAS RECEITAS CORRENTES		769,54			
INDENIZAÇÕES E RESTITUIÇÕES		769,54			
Transferências Financeiras Recebidas			Transferências Financeiras Concedidas		
Recebimentos Extraorçamentários	13.225,84	38.844,27	Pagamentos Extraorçamentários	18.557,01	25.386,18
Inscrição de Restos a Pagar Não Processados	382,70	4.133,32	Pagamentos de Restos a Pagar Não Processados	4.000,00	1.072,44
Inscrição de Restos a Pagar Processados		3.092,33	Pagamentos de Restos a Pagar Processados	1.723,41	
Depósitos Restituíveis e Valores Vinculados			Depósitos Restituíveis e Valores Vinculados		
Outros Recebimentos Extraorçamentários	12.843,14	31.618,62	Outros Pagamentos Extraorçamentários	12.833,60	24.313,74
Saldo em espécie do Exercício Anterior	72.039,53	41.273,41	Saldo em espécie para o Exercício Seguinte	93.442,68	72.039,53
Caixa e Equivalente de Caixa	72.039,53	41.273,41	Caixa e Equivalente de Caixa	93.442,68	72.039,53
Depósitos, Rest. Vrs Vinculados			Depósitos, Rest. Vrs Vinculados		
Total:	384.664,06	386.297,60		384.664,06	386.297,60

Boa Vista-RR, 31 de dezembro de 2020

AGNALDO RODRIGUES DOS SANTOS  
PRESIDENTE  
CRESS 0560

JHONILTHON CARRILLO MOTA  
TESOUREIRO  
CRESS 0367

GERALDO MENESES CAMPOS JUNIOR  
CONTADOR  
CE 025906/O T-RR

A totalidade das receitas arrecadadas no exercício de 2020 foram de R\$ 299.398,69 (duzentos e noventa e nove mil trezentos e noventa e oito reais e sessenta e nove centavos), sendo a principal receita a Receita de Contribuições – Anuidades, esta sendo pagas pelos profissionais da autarquia, e que no



## CONSELHO REGIONAL DE SERVIÇO SOCIAL DA 27ª REGIÃO/RR

exercício de 2020 foi arrecadado a importância de R\$ 287.179,89 (duzentos e oitenta e sete mil cento e setenta e nove reais e oitenta e nove centavos), representando assim (91,05%) do total orçado de R\$ 328.837,39 (trezentos e vinte e oito mil oitocentos e trinta e sete reais e trinta e nove centavos). Por fim, a Receita de Contribuições é destinada para custear as despesas incorridas durante o exercício

### 4.2.3 Balanço Orçamentário

Figura 2 – Balanço Orçamentário

CRESS/RR

Conselho Regional de Serviço Social 27ª Região  
CNPJ: 30.872.344/0001-51



Período: 01/01/2020 a 31/12/2020

#### Balanço Orçamentário

CRESS/RR

Período: 01/01/2020 a 31/12/2020

RECEITAS ORÇAMENTÁRIAS		PREVISÃO INICIAL	PREVISÃO ATUALIZADA	RECETAS REALIZADAS	SALDO	
RECEITA CORRENTE		328.837,39	328.837,39	299.398,69	-29.438,70	
RECEITAS DE CONTRIBUIÇOES		318.837,39	318.837,39	287.179,89	-31.657,50	
RECEITA DE CONTRIBUIÇÕES		318.837,39	318.837,39	287.179,89	-31.657,50	
ANUIDADES		318.837,39	318.837,39	287.179,89	-31.657,50	
RECEITA DE SERVIÇOS		0,00	0,00	432,00	432,00	
RECEITAS DIVERSAS DE SERVIÇOS		0,00	0,00	432,00	432,00	
FINANCEIRAS		0,00	0,00	860,80	860,80	
ATUALIZAÇÃO MONETÁRIA		0,00	0,00	860,80	860,80	
REMUNERAÇÃO DE DEP. BANC. E APLICAÇÕES FINANCEIRAS		0,00	0,00	860,80	860,80	
TRANSFERENCIAS CORRENTES		10.000,00	10.000,00	10.926,00	926,00	
Transferencias Intragovernamentais		10.000,00	10.000,00	10.926,00	926,00	
RECURSOS ARRECADADOS EM EXERCÍCIOS ANTERIORES		0,00	0,00	0,00	0,00	
SUB-TOTAL DAS RECEITAS		328.837,39	328.837,39	299.398,69	-29.438,70	
DÉFICIT		0,00	0,00	0,00	0,00	
TOTAL		328.837,39	328.837,39	299.398,69	-29.438,70	
DESPESAS ORÇAMENTÁRIAS	DOTAÇÃO INICIAL	DOTAÇÃO ATUALIZADA	DESPESAS EMPENHADAS	DESPESAS LIQUIDADAS	DESPESAS PAGAS	SALDO DOTAÇÃO
CRÉDITO DISPONÍVEL DESPESA CORRENTE	327.837,39	327.837,39	272.664,37	272.281,67	272.281,67	55.173,02
PESSOAL E ENCARGOS SOCIAIS	143.350,00	143.812,22	124.426,62	124.426,62	124.426,62	19.385,60
REMUNERAÇÃO PESSOAL	102.850,00	102.850,00	95.658,13	95.658,13	95.658,13	7.191,87
ENCARGOS PATRONAIS	40.500,00	40.962,22	28.768,49	28.768,49	28.768,49	12.193,73
OUTRAS DESPESAS CORRENTES	167.761,39	158.104,23	124.419,38	124.036,68	124.036,68	33.684,85
USO DE BENS E SERVIÇOS	37.061,39	28.823,42	148,40	148,40	148,40	28.675,02
SERVIÇOS TERCEIROS - PESSOAS JURÍDICAS	130.700,00	129.280,81	124.270,98	123.888,28	123.888,28	5.009,83
TRIBUTÁRIAS E CONTRIBUTIVAS	4.800,00	3.300,00	2.329,28	2.329,28	2.329,28	970,72
TRIBUTOS	1.500,00	0,00	0,00	0,00	0,00	0,00
CONTRIBUIÇÕES	3.300,00	3.300,00	2.329,28	2.329,28	2.329,28	970,72
DEMAIS DESPESAS CORRENTES	6.000,00	15.571,34	14.439,49	14.439,49	14.439,49	1.131,85
SERVIÇOS BANCÁRIOS	5.926,00	7.049,60	7.049,60	7.049,60	7.049,60	0,00
CRÉDITO DISPONÍVEL DESPESA DE CAPITAL	1.000,00	1.000,00	0,00	0,00	0,00	1.000,00
INVESTIMENTOS	1.000,00	1.000,00	0,00	0,00	0,00	1.000,00
EQUIPAMENTOS E MATERIAIS PERMANENTES	1.000,00	1.000,00	0,00	0,00	0,00	1.000,00
SUB-TOTAL DAS DESPESAS	328.837,39	328.837,39	272.664,37	272.281,67	272.281,67	56.173,02
SUPERÁVIT	0,00	0,00	26.734,32	0,00	0,00	26.734,32
TOTAL	328.837,39	328.837,39	299.398,69	272.281,67	272.281,67	29.438,70

Boa Vista-RR, 31 de dezembro de 2020

AGNALDO RODRIGUES DOS SANTOS  
PRESIDENTE  
CRESS 0560

JHONILTHON CARRILLO MOTA  
TESOUREIRO  
CRESS 0367

GERALDO MENESES CAMPOS JUNIOR  
CONTADOR  
CE 025906/O-T-RR

Trata-se da peça contábil, que evidencia as rubricas de receitas e despesas



## CONSELHO REGIONAL DE SERVIÇO SOCIAL DA 27ª REGIÃO/RR

orçamentárias, previstas e realizadas durante o período de 2020. O resultado orçamentário apurado em 31/12/2020 apontou para um superávit de R\$ 26.734,32 (vinte e seis mil setecentos e trinta e quatro reais e trinta e dois centavos).

### 4.2.4 Balança Patrimonial

**Figura 3 – Balanço Patrimonial**

CRESS/RR

Conselho Regional de Serviço Social 27ª Região  
CNPJ: 30.872.344/0001-51



Período: 01/01/2020 a 31/12/2020

#### Balanço Patrimonial

ATIVO		PASSIVO	
Especificação	Exercício Atual	Especificação	Exercício Atual
CRESS/RR			
Período: 01/01/2020 a 31/12/2020			
<b>ATIVO CIRCULANTE</b>	<b>239.577,97</b>	<b>PASSIVO CIRCULANTE</b>	<b>48.934,50</b>
CAIXA E EQUIVALENTES DE CAIXA	93.442,68	OBRIGAÇÕES TRABALHISTAS, PREVIDENCIÁRIAS E ASSISTENCIAIS A PAGAR A CURTO PRAZO	48.926,90
CRÉDITOS A CURTO PRAZO	145.416,45	EMPRÉSTIMOS E FINANCIAMENTOS A CURTO PRAZO	0,00
DEMAIS CRÉDITOS E VALORES A CURTO PRAZO	718,84	FORNECEDORES E CONTAS A PAGAR A CURTO PRAZO	0,00
INVESTIMENTOS E APLICAÇÕES TEMPORÁRIAS A CURTO PRAZO	0,00	OBRIGAÇÕES FISCAIS A CURTO PRAZO	7,60
ESTOQUES	0,00	OBRIGAÇÕES DE REPARTIÇÃO A OUTROS ENTES	0,00
VARIAÇÕES PATRIMONIAIS D IMINUTIVAS PAGAS ANTECIPADAMENTE	0,00	PROVISÕES A CURTO PRAZO	0,00
		DEMAIS OBRIGAÇÕES A CURTO PRAZO	0,00
<b>ATIVO NÃO-CIRCULANTE</b>	<b>33.011,24</b>	<b>PASSIVO NÃO-CIRCULANTE</b>	<b>0,00</b>
ATIVO REALIZÁVEL A LONGO PRAZO	0,00	OBRIGAÇÕES TRABALHISTAS, PREVIDENCIÁRIAS E ASSISTENCIAIS A PAGAR A LONGO PRAZO	0,00
INVESTIMENTOS	0,00	EMPRÉSTIMOS E FINANCIAMENTOS A LONGO PRAZO	0,00
IMOBILIZADO	33.011,24	FORNECEDORES A LONGO PRAZO	0,00
BENS MÓVEIS	33.011,24	OBRIGAÇÕES FISCAIS A LONGO PRAZO	0,00
INTANGÍVEL	0,00	PROVISÕES A LONGO PRAZO	0,00
		RESULTADO DIFERIDO	0,00
		<b>TOTAL DO PASSIVO</b>	<b>48.934,50</b>
		<b>PATRIMÔNIO LÍQUIDO</b>	
		Especificação	Exercício Atual
		Patrimônio Social e Capital Social	0,00
		Ajuste de avaliação Patrimonial	0,00
		Demais Reservas	0,00
		Resultados Acumulados	223.654,71
		<b>TOTAL DO PATRIMÔNIO LÍQUIDO</b>	<b>223.654,71</b>
<b>TOTAL</b>	<b>272.589,21</b>	<b>TOTAL</b>	<b>272.589,21</b>
ATIVO FINANCEIRO	93.776,85	PASSIVO FINANCEIRO	49.317,20
ATIVO PERMANENTE	178.812,36	PASSIVO PERMANENTE	0,00
<b>SALDO PATRIMONIAL</b>			<b>223.272,01</b>
Compensações			
<b>ESPECIFICAÇÃO</b>	<b>Exercício Atual</b>	<b>ESPECIFICAÇÃO</b>	<b>Exercício Atual</b>
<b>Saldo do Atos Potenciais Ativos</b>		<b>Saldo do Atos Potenciais Passivos</b>	
Execução de Garantias e Contragarantias Recebidas	0,00	Execução de Garantias e Contragarantias Concedidas	0,00
Execução de Direitos Conventados	0,00	Execução de Obrigações Conventadas	0,00
Execução de Direitos Contratuais	0,00	Execução de Obrigações Contratuais	0,00
Execução de Outros Atos Potenciais do Ativo	0,00	Execução de Outros Atos Potenciais do Passivo	0,00
<b>TOTAL</b>	<b>0,00</b>	<b>TOTAL</b>	<b>0,00</b>
Quadro do Superávit/Déficit Financeiro			
	<b>Exercício Atual</b>		<b>Exercício Anterior</b>
Superávit Financeiro	44.459,65		38.215,82

Boa Vista-RR, 31 de dezembro de 2020

AGNALDO RODRIGUES DOS SANTOS  
PRESIDENTE  
CRESS 0560

JHONILTHON CARRELO MOTA  
TESOUREIRO  
CRESS 0367

GERALDO MENESES CAMPOS JUNIOR  
CONTADOR  
CE 025906/O T-RR

O Balanço Patrimonial, com sua estrutura básica em Ativo, Passivo e Patrimônio Líquido, evidencia de forma qualitativa e quantitativamente a situação patrimonial de determinada entidade pública. O Ativo representa o saldo de recurso financeiro e patrimonial, já o Passivo está representa os saldos de suas obrigações presentes, e, por fim, o Patrimônio Líquido demonstra a situação financeira ao



## CONSELHO REGIONAL DE SERVIÇO SOCIAL DA 27ª REGIÃO/RR

cruzar a diferença entre o total do ativo e o total do passivo.

### 4.2.5 Demonstração do Fluxo de Caixa

Demonstra o Fluxos de Caixa, evidencia as movimentações ocorridas no caixa e seus equivalentes, nos fluxos das operações, dos investimentos e dos financiamentos.

### 4.2.6 Demonstração das Variações Patrimoniais

Evidencia as variações quantitativas, o resultado patrimonial e as variações qualitativas decorrentes das execuções orçamentárias.

### 4.2.7 Notas Explicativas

São complementos às demonstrações contábeis necessárias à plena avaliação da situação e da evolução patrimonial da entidade.

## 4.3 Do Desempenho Financeiro CRESS/RR

Este tópico trata-se das principais contas patrimoniais e de resultados que tiveram oscilações relevantes durante o exercício de 2020 comparado com 2019, como segue:

**Tabela 1 – Desempenho Financeiro**

<b>Resumo resultado Financeiro</b>	<b>2020</b>	<b>2019</b>
Saldo Disponível apurado	93.442,68	R\$ 72.039,53
(-) Passivo Financeiro em	48.926,90	R\$ 31.022,73
(-) Restos a Pagar Não Liquidado	382,70	R\$ 4.133,32
<b>(=) Superávit Financeiro</b>	<b>44.133,08</b>	<b>R\$ 36.883,48</b>

**Fonte: Demonstração Fluxo de Caixa**

O fluxo de caixa das operações compreende os ingressos decorrente de receitas correntes e ingressos extra-orçamentários, dos desembolsos da despesa corrente, de restos a pagar não processados e dos desembolsos extra-orçamentários e de despesas de capital. Conforme demonstrada a seguir:



## CONSELHO REGIONAL DE SERVIÇO SOCIAL DA 27ª REGIÃO/RR

### 4. Tabela 2 – Demonstrativo de Ingressos e Desembolsos

INGRESSOS	2020	2019
Receita Corrente	299.398,69	R\$ 306.179,92
Ingressos Extra Orçamentários	13.225,84	R\$ 38.844,27
DESEMBOLSOS	2020	2019
Desembolsos Despesa Corrente	272.281,67	R\$ 281.646,24
Desembolsos Extra Orçamentários	18.557,01	R\$ 25.386,18
Inscrições em Restos a Pagar	382,70	R\$ 7.225,65
<b>Resultado do fluxo de caixa</b>	<b>21.403,15</b>	<b>R\$ 30.766,12</b>

Fonte: Demonstração Fluxo de Caixa

### 4.4 – Demonstrações Contábeis

As principais práticas contábeis aplicadas na elaboração das demonstrações contábeis estão disponíveis no portal de transparência e prestação de contas, através do sitio eletrônico: <https://cress-rr.implanta.net.br/portaltransparencia/#publico/inicio>

5. Nome	6. Descrição
7. Balanço Financeiro.pdf	8. Balanço Financeiro
9. Balanço Orçamentário.pdf	10. Balanço Orçamentário
11. Balanço Patrimonial.pdf	12. Balanço Patrimonial
13. Demonstrativo do Fluxo de Caixa.pdf	14. Demonstrativo do Fluxo de Caixa
15. Demonstrativo das Variações Patrimoniais	16. Demonstrativo das Variações Patrimoniais

17. ANEXO - Balanço Financeiro.pdf - Balanço Financeiro - Vide anexo do tópico 5.4 no final da seção

18. ANEXO - Balanço Orçamentário.pdf - Balanço Orçamentário - Vide anexo do tópico 5.4 no final da seção

19. ANEXO - Balanço Patrimonial.pdf - Balanço Patrimonial - Vide anexo do tópico 5.4 no final da seção

20. ANEXO - Demonstrativo do Fluxo de Caixa.pdf - Demonstrativo do Fluxo de Caixa - Vide anexo do tópico 5.4 no final da seção

21. ANEXO - Demonstrativo das Variações Patrimoniais.pdf - Demonstrativo das Variações Patrimoniais - Vide anexo do tópico 5.4 no final da seção



## CONSELHO REGIONAL DE SERVIÇO SOCIAL DA 27ª REGIÃO/RR

### 4.5 - Imobilizado

#### 4.5.1 – Metodologia aplicada para estimar a vida útil econômica de um ativo

O procedimento contábil adotado para o ativo imobilizado tem por base a vida útil estimada do bem.

#### 4.5.2 – Metodologia de cálculo da depreciação, amortização e exaustão

Este Regional não utilizou-se de nenhum método para o período compreendido deste relatório, pois ainda não dispomos de pessoal suficiente para proceder com a inserção dos dados em sistema específico, onde para o ano de 2022 está sendo criada a Comissão do Patrimônio para que em 2022 a mesma proceda-se com essas inserções no sistema.

#### 4.5.3 – Taxas utilizadas para os cálculos

22. BEM	23. TAXA DE DEPRECIÇÃO	24. % RESIDUAL
25. Móveis e Utensílios	26. 10%	27. 10%
28. Máquinas e Equipamentos	29. 10%	30. 10%
31. Equipamentos de Proc. Dados	32. 20%	33. 10%

Este regional não dispõe de valores sobre as depreciações e amortizações para o período abrangido deste relatório.

#### 4.5.4 - Metodologia adotada para realizar a avaliação e mensuração das disponibilidades, dos créditos e dívidas, dos estoques, dos investimentos, do imobilizado, do intangível e do diferido

Este regional não possui informações.

### 4.6 - Relatório Contábil - CRESS/RR – Prestação de Contas

DO: Assessor Contábil do CRESS 27ª Região

**Geraldo Meneses Campos Júnior**

AO: Conselho Fiscal/Diretoria do CRESS 27ª Região



## CONSELHO REGIONAL DE SERVIÇO SOCIAL DA 27ª REGIÃO/RR

Após análise do exercício de 2020, passamos a demonstrar a situação orçamentária e financeira do CRESS/RR, conforme demonstrado abaixo:

### DA EXECUÇÃO ORÇAMENTÁRIA

#### 1.1 – DA RECEITA

Ano	Valor Orçado (\$)	Valor Realizado (R\$)	Variação (%)
2019	342.081,03	306.179,92	89,51
2020	328.837,39	299.398,69	91,05

O valor realizado refere-se à arrecadação que ocorreu no ano de 2020, tratando-se de receitas oriundas das anuidades, comercialização de agendas (preço de custo), rendimentos sobre aplicações financeira e transferências do CFESS, respectivamente nos valores de R\$ 287.179,89, R\$ 432,00, R\$ 860,80 e R\$ 10.926,00. Em comparação com o valor orçado no ano, houve uma variação percentual de 91,05 %.

#### 1.2 – DESPESA

Ano	Valor Orçado (\$)	Valor Realizado (R\$)	Variação (%)
2019	342.081,03	281.646,24	82,33
2020	328.837,39	272.281,67	82,80

O valor realizado refere-se as despesas pagas no exercício de 2020, que trata das despesas de pessoal e encargos sociais, outras despesas correntes, tributárias e contributivas, demais despesas correntes, e serviços bancários, respectivamente nos valores de R\$ 124.426,62, R\$ 124.036,68, R\$ 2.329,28, R\$ 14.439,49 e R\$ 7.049,60. Em comparação com o valor orçado no ano, houve uma variação percentual de 82,80%.

#### 1.3 – DO RESULTADO ORÇAMENTÁRIO

Comparando receita arrecada com a despesa realizada no ano de 2020, verificou-se um





## CONSELHO REGIONAL DE SERVIÇO SOCIAL DA 27ª REGIÃO/RR

---

superávit orçamentário no valor de **R\$ 26.734,32**, o que representa aproximadamente 9,06% do valor arrecadado pelo Conselho Regional.

### **2. – CONCLUSÃO**

Considerando que não constatamos nenhuma falha na documentação contábil que deu origem ao Balancete e demais peças contábeis, relativo ao exercício de 2020 do Conselho Regional de Serviço Social da 27ª Região, informamos que o mesmo está apto a aprovação pelo Conselho Fiscal, como também pelo Conselho Pleno do CRESS-RR.

Este é o relato.

Boa Vista-RR, 01 de março de 2021.

Geraldo Meneses Campos Júnior

CRC CE 025906/O-8 T-RR

Assessor Contábil do CRESS/RR



CONSELHO REGIONAL DE SERVIÇO SOCIAL DA 27ª REGIÃO/RR

---

### **Balanco Financeiro.pdf – Anexo do tópico 4.4**



## CONSELHO REGIONAL DE SERVIÇO SOCIAL DA 27ª REGIÃO/RR

### CRESS/RR

Conselho Regional de Serviço Social 27ª Região  
CNPJ: 30.872.344/0001-51



Período: 01/01/2020 a 31/12/2020

### Balanco Financeiro

INGRESSOS			DISPÊNDIOS		
ESPECIFICAÇÃO	Exercício Atual	Exercício Anterior	ESPECIFICAÇÃO	Exercício Atual	Exercício Anterior
<b>CRESS/RR</b>			<b>Período: 01/01/2020 a 31/12/2020</b>		
Receita Orçamentária	299.398,69	306.179,92	Despesa Orçamentária	272.664,37	288.871,89
RECEITA REALIZADA	299.398,69	306.179,92	CREDITO EMPENHADO A LIQUIDAR	382,70	4.133,32
RECEITA CORRENTE	299.398,69	306.179,92	CREDITO EMPENHADO LIQUIDADO		3.092,33
RECEITAS DE CONTRIBUIÇÕES	287.179,89	226.894,57	CREDITO EMPENHADO – PAGO	272.281,67	281.646,24
RECEITA DE CONTRIBUIÇÕES	287.179,89	226.894,57	DESPESA CORRENTE	272.281,67	281.646,24
ANUIDADES	287.179,89	226.894,57	PESSOAL E ENCARGOS SOCIAIS	95.658,13	93.759,30
RECEITA DE SERVIÇOS	432,00	2.676,00	ENCARGOS PATRONAIS	28.768,49	32.543,27
RECEITAS DIVERSAS DE SERVIÇOS	432,00	2.676,00	OUTRAS DESPESAS CORRENTES	124.036,68	142.540,51
FINANCEIRAS	860,80	3.357,30	TRIBUTÁRIAS E CONTRIBUTIVAS	2.329,28	2.274,54
ATUALIZAÇÃO MONETÁRIA	860,80	3.357,30	DEMAIS DESPESAS CORRENTES	14.439,49	4.794,75
REMUNERAÇÃO DE DEP. BANC. E APLICAÇÕES FINANCEIRAS	860,80	3.357,30	SERVIÇOS BANCÁRIOS	7.049,60	5.733,87
TRANSFERÊNCIAS CORRENTES	10.926,00	72.482,51			
Transferências Intragovernamentais	10.926,00	72.482,51			
OUTRAS RECEITAS CORRENTES		769,54			
INDENIZAÇÕES E RESTITUIÇÕES		769,54			
Transferências Financeiras Recebidas			Transferências Financeiras Concedidas		
Recebimentos Extraorçamentários	13.225,84	38.844,27	Pagamentos Extraorçamentários	18.557,01	25.386,18
Inscrição de Restos a Pagar Não Processados	382,70	4.133,32	Pagamentos de Restos a Pagar Não Processados	4.000,00	1.072,44
Inscrição de Restos a Pagar Processados		3.092,33	Pagamentos de Restos a Pagar Processados	1.723,41	
Depósitos Restituíveis e Valores Vinculados			Depósitos Restituíveis e Valores Vinculados		
Outros Recebimentos Extraorçamentários	12.843,14	31.618,62	Outros Pagamentos Extraorçamentários	12.833,60	24.313,74
Saldo em espécie do Exercício Anterior	72.039,53	41.273,41	Saldo em espécie para o Exercício Seguinte	93.442,68	72.039,53
Caixa e Equivalente de Caixa	72.039,53	41.273,41	Caixa e Equivalente de Caixa	93.442,68	72.039,53
Depósitos, Rest. Vlr Vinculados			Depósitos, Rest. Vlr Vinculados		
<b>Total:</b>	<b>384.664,06</b>	<b>386.297,60</b>		<b>384.664,06</b>	<b>386.297,60</b>

Boa Vista-RR, 31 de dezembro de 2020

AGNALDO RODRIGUES DOS SANTOS  
PRESIDENTE  
CRESS 0560

JHONILTHON CARRILLO MOTA  
TESOUREIRO  
CRESS 0367

GERALDO MENESES CAMPOS JUNIOR  
CONTADOR  
CE 025906/O T-RR



CONSELHO REGIONAL DE SERVIÇO SOCIAL DA 27ª REGIÃO/RR

---

### **Balanço Orçamentário.pdf – Anexo do tópico 4.4**



CRESS/RR

Conselho Regional de Serviço Social 27ª Região  
CNPJ: 30.872.344/0001-51



Período: 01/01/2020 a 31/12/2020

## Balanco Orçamentário

CRESS/RR

Período: 01/01/2020 a 31/12/2020

RECEITAS ORÇAMENTÁRIAS				PREVISÃO INICIAL	PREVISÃO ATUALIZADA	RECEITAS REALIZADAS	SALDO
RECEITA CORRENTE				328.837,39	328.837,39	299.398,69	-29.438,70
RECEITAS DE CONTRIBUIÇOES				318.837,39	318.837,39	287.179,89	-31.657,50
RECEITA DE CONTRIBUIÇÕES				318.837,39	318.837,39	287.179,89	-31.657,50
ANUIDADES				318.837,39	318.837,39	287.179,89	-31.657,50
RECEITA DE SERVIÇOS				0,00	0,00	432,00	432,00
RECEITAS DIVERSAS DE SERVIÇOS				0,00	0,00	432,00	432,00
FINANCEIRAS				0,00	0,00	860,80	860,80
ATUALIZAÇÃO MONETÁRIA				0,00	0,00	860,80	860,80
REMUNERAÇÃO DE DEP. BANC. E APLICAÇÕES FINANCEIRAS				0,00	0,00	860,80	860,80
TRANSFERENCIAS CORRENTES				10.000,00	10.000,00	10.926,00	926,00
Transferencias Intragovernamentais				10.000,00	10.000,00	10.926,00	926,00
RECURSOS ARRECADADOS EM EXERCÍCIOS ANTERIORES				0,00	0,00	0,00	0,00
SUB-TOTAL DAS RECEITAS				328.837,39	328.837,39	299.398,69	-29.438,70
DÉFICIT				0,00	0,00	0,00	0,00
TOTAL				328.837,39	328.837,39	299.398,69	-29.438,70
DESPESAS ORÇAMENTÁRIAS	DOTAÇÃO INICIAL	DOTAÇÃO ATUALIZADA	DESPESAS EMPENHADAS	DESPESAS LIQUIDADAS	DESPESAS PAGAS	SALDO DOTAÇÃO	
CRÉDITO DISPONÍVEL DESPESA CORRENTE	327.837,39	327.837,39	272.664,37	272.281,67	272.281,67	55.173,02	
PESSOAL E ENCARGOS SOCIAIS	143.350,00	143.812,22	124.426,62	124.426,62	124.426,62	19.385,60	
REMUNERAÇÃO PESSOAL	102.850,00	102.850,00	95.658,13	95.658,13	95.658,13	7.191,87	
ENCARGOS PATRONAIS	40.500,00	40.962,22	28.768,49	28.768,49	28.768,49	12.193,73	
OUTRAS DESPESAS CORRENTES	167.761,39	158.104,23	124.419,38	124.036,68	124.036,68	33.684,85	
USO DE BENS E SERVIÇOS	37.061,39	28.823,42	148,40	148,40	148,40	28.675,02	
SERVIÇOS TERCEIROS - PESSOAS JURÍDICAS	130.700,00	129.280,81	124.270,98	123.888,28	123.888,28	5.009,83	
TRIBUTÁRIAS E CONTRIBUTIVAS	4.800,00	3.300,00	2.329,28	2.329,28	2.329,28	970,72	
TRIBUTOS	1.500,00	0,00	0,00	0,00	0,00	0,00	
CONTRIBUIÇÕES	3.300,00	3.300,00	2.329,28	2.329,28	2.329,28	970,72	
DEMAIS DESPESAS CORRENTES	6.000,00	15.571,34	14.439,49	14.439,49	14.439,49	1.131,85	
SERVIÇOS BANCÁRIOS	5.926,00	7.049,60	7.049,60	7.049,60	7.049,60	0,00	
CRÉDITO DISPONÍVEL DESPESA DE CAPITAL	1.000,00	1.000,00	0,00	0,00	0,00	1.000,00	
INVESTIMENTOS	1.000,00	1.000,00	0,00	0,00	0,00	1.000,00	
EQUIPAMENTOS E MATERIAIS PERMANENTES	1.000,00	1.000,00	0,00	0,00	0,00	1.000,00	
SUB-TOTAL DAS DESPESAS	328.837,39	328.837,39	272.664,37	272.281,67	272.281,67	56.173,02	
SUPERÁVIT	0,00	0,00	26.734,32	0,00	0,00	26.734,32	
TOTAL	328.837,39	328.837,39	299.398,69	272.281,67	272.281,67	29.438,70	

Boa Vista-RR, 31 de dezembro de 2020

AGNALDO RODRIGUES DOS SANTOS  
PRESIDENTE  
CRESS 0560

JHONILTHON CARRILLO MOTA  
TESOUREIRO  
CRESS 0367

GERALDO MENESES CAMPOS JUNIOR  
CONTADOR  
CE 025906/O T-RR



CONSELHO REGIONAL DE SERVIÇO SOCIAL DA 27ª REGIÃO/RR

---

### **Balanco Patrimonial.pdf – Anexo do tópico 4.4**



**CRESS/RR**

Conselho Regional de Serviço Social 27ª Região  
CNPJ: 30.872.344/0001-51

Período: 01/01/2020 a 31/12/2020

### Balanco Patrimonial

ATIVO		PASSIVO	
Especificação	Exercício Atual	Especificação	Exercício Atual
<b>CRESS/RR</b>			
Período: 01/01/2020 a 31/12/2020			
<b>ATIVO CIRCULANTE</b>	<b>239.577,97</b>	<b>PASSIVO CIRCULANTE</b>	<b>48.934,50</b>
CAIXA E EQUIVALENTES DE CAIXA	93.442,68	OBRIGAÇÕES TRABALHISTAS, PREVIDENCIÁRIAS E ASSISTENCIAIS A PAGAR A CURTO PRAZO	48.926,90
CRÉDITOS A CURTO PRAZO	145.416,45	EMPRESTIMOS E FINANCIAMENTOS A CURTO PRAZO	0,00
DEMAIS CRÉDITOS E VALORES A CURTO PRAZO	718,84	FORNECEDORES E CONTAS A PAGAR A CURTO PRAZO	0,00
INVESTIMENTOS E APLICAÇÕES TEMPORÁRIAS A CURTO PRAZO	0,00	OBRIGAÇÕES FISCAIS A CURTO PRAZO	7,60
ESTOQUES	0,00	OBRIGAÇÕES DE REPARTIÇÃO A OUTROS ENTES	0,00
VARIAÇÕES PATRIMONIAIS DIMINUTIVAS PAGAS ANTECIPADAMENTE	0,00	PROVISÕES A CURTO PRAZO	0,00
	0,00	DEMAIS OBRIGAÇÕES A CURTO PRAZO	0,00
<b>ATIVO NÃO-CIRCULANTE</b>	<b>33.011,24</b>	<b>PASSIVO NÃO-CIRCULANTE</b>	<b>0,00</b>
ATIVO REALIZÁVEL A LONGO PRAZO	0,00	OBRIGAÇÕES TRABALHISTAS, PREVIDENCIÁRIAS E ASSISTENCIAIS A PAGAR A LONGO PRAZO	0,00
INVESTIMENTOS	0,00	EMPRESTIMOS E FINANCIAMENTOS A LONGO PRAZO	0,00
IMOBILIZADO	33.011,24	FORNECEDORES A LONGO PRAZO	0,00
BENS MÓVEIS	33.011,24	OBRIGAÇÕES FISCAIS A LONGO PRAZO	0,00
INTANGÍVEL	0,00	PROVISÕES A LONGO PRAZO	0,00
	0,00	RESULTADO DIFERIDO	0,00
		<b>TOTAL DO PASSIVO</b>	<b>48.934,50</b>
		<b>PATRIMÔNIO LÍQUIDO</b>	
		Especificação	Exercício Atual
		Patrimônio Social e Capital Sodal	0,00
		Ajuste de avaliação Patrimonial	0,00
		Demais Reservas	0,00
		Resultados Acumulados	223.654,71
		<b>TOTAL DO PATRIMÔNIO LÍQUIDO</b>	<b>223.654,71</b>
<b>TOTAL</b>	<b>272.589,21</b>	<b>TOTAL</b>	<b>272.589,21</b>
ATIVO FINANCEIRO	93.776,85	PASSIVO FINANCEIRO	49.317,20
ATIVO PERMANENTE	178.812,36	PASSIVO PERMANENTE	0,00
<b>SALDO PATRIMONIAL</b>			<b>223.272,01</b>
<b>Compensações</b>			
<b>ESPECIFICAÇÃO</b>	<b>Exercício Atual</b>	<b>ESPECIFICAÇÃO</b>	<b>Exercício Atual</b>
<b>Saldo do Atos Potenciais Ativos</b>		<b>Saldo do Atos Potenciais Passivos</b>	
Execução de Garantias e Contragarantias Recebidas	0,00	Execução de Garantias e Contragarantias Concedidas	0,00
Execução de Direitos Conveniados	0,00	Execução de Obrigações Conveniadas	0,00
Execução de Direitos Contratuais	0,00	Execução de Obrigações Contratuais	0,00
Execução de Outros Atos Potenciais do Ativo	0,00	Execução de Outros Atos Potenciais do Passivo	0,00
<b>TOTAL</b>	<b>0,00</b>	<b>TOTAL</b>	<b>0,00</b>
<b>Quadro do Superávit/Déficit Financeiro</b>			
	<b>Exercício Atual</b>		<b>Exercício Anterior</b>
Superávit Financeiro	44.459,65		38.215,82

Boa Vista-RR, 31 de dezembro de 2020

AGNALDO RODRIGUES DOS SANTOS  
PRESIDENTE  
CRESS 0560

JHONILTHON CARRILLO MOTA  
TESOUREIRO  
CRESS 0367

GERALDO MENESES CAMPOS JUNIOR  
CONTADOR  
CE 025906/O T-RR



CONSELHO REGIONAL DE SERVIÇO SOCIAL DA 27ª REGIÃO/RR

---

### **Demonstração do Fluxo de Caixa.pdf – Anexo do tópico 4.4**





## CONSELHO REGIONAL DE SERVIÇO SOCIAL DA 27ª REGIÃO/RR

CONSELHO REGIONAL DE SERVIÇO SOCIAL 27ª Região  
CNPJ: 30.872.344/0001-51



Período: 01/01/2020 a 31/12/2020

### Demonstração dos Fluxos de Caixa

CRESS/RR

Exercício Atual Exercício Anterior

Período: 01/01/2020 a 31/12/2020

	Exercício Atual	Exercício Anterior
<b>FLUXO DE CAIXA DAS ATIVIDADES DAS OPERAÇÕES</b>		
<b>INGRESSOS</b>		
RECEITA CORRENTE	299.398,69	306.179,92
RECEITAS DE CONTRIBUIÇÕES	287.179,89	226.894,57
RECEITA DE CONTRIBUIÇÕES	287.179,89	226.894,57
ANUIDADES	287.179,89	226.894,57
RECEITA DE SERVIÇOS	432,00	2.676,00
RECEITAS DIVERSAS DE SERVIÇOS	432,00	2.676,00
FINANCEIRAS	860,80	3.357,30
ATUALIZAÇÃO MONETÁRIA	860,80	3.357,30
REMUNERAÇÃO DE DEP. BANC. E APLICAÇÕES FINANCEIRAS	860,80	3.357,30
TRANSFERÊNCIAS CORRENTES	10.926,00	72.482,51
Transferências Intragovernamentais	10.926,00	72.482,51
OUTRAS RECEITAS CORRENTES	0,00	769,54
INDENIZAÇÕES E RESTITUIÇÕES	0,00	769,54
OUTROS INGRESSOS	12.843,14	31.618,62
<b>DESEMBOLSOS</b>		
DESPESA CORRENTE	272.281,67	281.646,24
PESSOAL E ENCARGOS SOCIAIS	95.658,13	93.759,30
ENCARGOS PATRONAIS	28.768,49	32.543,27
OUTRAS DESPESAS CORRENTES	124.036,68	142.540,51
TRIBUTÁRIAS E CONTRIBUTIVAS	2.329,28	2.274,54
DEMAIS DESPESAS CORRENTES	14.439,49	4.794,75
SERVIÇOS BANCÁRIOS	7.049,60	5.733,87
OUTROS DESEMBOLSOS	18.557,01	25.386,18
<b>FLUXO DE CAIXA LÍQUIDO DAS ATIVIDADES DAS OPERAÇÕES</b>	<b>21.403,15</b>	<b>30.766,12</b>
<b>FLUXO DE CAIXA DAS ATIVIDADES DE INVESTIMENTO</b>		
<b>INGRESSOS</b>		
<b>DESEMBOLSOS</b>		
<b>FLUXO DE CAIXA LÍQUIDO DAS ATIVIDADES DE INVESTIMENTO</b>	<b>0,00</b>	<b>0,00</b>
<b>FLUXO DE CAIXA DAS ATIVIDADES DE FINANCIAMENTO</b>		
<b>INGRESSOS</b>		
<b>DESEMBOLSOS</b>		
<b>FLUXO DE CAIXA LÍQUIDO DAS ATIVIDADES DE FINANCIAMENTO</b>	<b>0,00</b>	<b>0,00</b>
<b>APURAÇÃO DO FLUXO DE CAIXA DO PERÍODO</b>		
<b>GERAÇÃO LÍQUIDA DE CAIXA E EQUIVALENTES DE CAIXA</b>	<b>21.403,15</b>	<b>30.766,12</b>
<b>CAIXA E EQUIVALENTES DE CAIXA INICIAL</b>	<b>72.039,53</b>	<b>41.273,41</b>
<b>CAIXA E EQUIVALENTES DE CAIXA FINAL</b>	<b>93.442,68</b>	<b>72.039,53</b>

Boa Vista-RR, 31 de dezembro de 2020

AGNALDO RODRIGUES DOS SANTOS  
PRESIDENTE  
CRESS 0560

JHONILTHON CARRILLO MOTA  
TESOUREIRO  
CRESS 0367

GERALDO MENESES CAMPOS JUNIOR  
CONTADOR  
CE 025906/O T-RR



CONSELHO REGIONAL DE SERVIÇO SOCIAL DA 27<sup>a</sup> REGIÃO/RR

**Demonstração das Variações Patrimoniais.pdf – Anexo do tópico 4.4**



## CONSELHO REGIONAL DE SERVIÇO SOCIAL DA 27ª REGIÃO/RR

CRESS/RR

Conselho Regional de Serviço Social 27ª Região

CNPJ: 30.872.344/0001-51



Período: 01/01/2020 a 31/12/2020

### Variações Patrimoniais

VARIAÇÕES PATRIMONIAIS QUANTITATIVAS					
	Exercício Atual	Exercício Anterior		Exercício Atual	Exercício Anterior
CRESS/RR					
Período: 01/01/2020 a 31/12/2020					
VARIAÇÃO PATRIMONIAL AUMENTATIVA	332.425,11	419.938,87	VARIAÇÃO PATRIMONIAL DIMINUTIVA	297.278,17	303.009,33
CONTRIBUIÇÕES	318.837,39	306.125,29	PESSOAL E ENCARGOS	147.340,12	144.214,60
CONTRIBUIÇÕES SOCIAIS	318.837,39	306.125,29	REMUNERAÇÃO DE PESSOAL	113.675,96	108.348,98
CONTRIBUIÇÕES SOCIAIS	318.837,39	306.125,29	REMUNERAÇÃO A PESSOAL - RPPS	113.675,96	108.348,98
EXPLORAÇÃO E VENDA DE BENS, SERVIÇOS E DIREITOS	432,00	2.106,00	ENCARGOS PATRONAIS	33.664,16	35.865,62
EXPLORAÇÃO DE BENS DIREITOS E PRESTAÇÃO DE SERVIÇOS	432,00	2.106,00	ENCARGOS PATRONAIS - RPPS	33.664,16	35.865,62
VALOR BRUTO DE EXPLORAÇÃO DE BENS E DIREITOS E PRESTAÇÃO DE SERVIÇOS	432,00	2.106,00	USO DE BENS, SERVIÇOS E CONSUMO DE CAPITAL FIXO	126.119,68	145.991,57
VARIAÇÕES PATRIMONIAIS AUMENTATIVAS FINANCEIRAS	860,80	4.768,04	USO DE MATERIAL DE CONSUMO	0,00	2.284,90
OUTRAS VARIAÇÕES PATRIMONIAIS AUMENTATIVAS - FINANCEIRAS	860,80	4.768,04	CONSUMO DE MATERIAL	0,00	2.284,90
MULTAS SOBRE ANUIDADES	860,80	4.768,04	SERVIÇOS	126.119,68	143.706,67
TRANSFERÊNCIAS RECEBIDAS	10.926,00	106.170,00	DIÁRIAS	0,00	10.117,41
TRANSFERÊNCIAS INTRAGOVERNAMENTAIS	10.926,00	106.170,00	SERVIÇOS TERCEIROS - PESSOAS FÍSICAS	4.148,40	21.063,99
TRANSFERÊNCIAS INTRAGOVERNAMENTAIS	10.926,00	106.170,00	SERVIÇOS TERCEIROS - PESSOAS JURÍDICAS	121.971,28	112.525,27
OUTRAS VARIAÇÕES PATRIMONIAIS AUMENTATIVAS	1.368,92	769,54	VARIAÇÕES PATRIMONIAIS DIMINUTIVAS FINANCEIRAS	7.049,60	5.733,87
DIVERSAS VARIAÇÕES PATRIMONIAIS AUMENTATIVAS	1.368,92	769,54	JUROS E ENCARGOS DE EMPRÉSTIMOS E FINANCIAMENTOS OBTIDOS	7.049,60	5.733,87
INDENIZAÇÕES	1.368,92	769,54	OUTROS JUROS E ENCARGOS DE EMPRÉSTIMOS E FINANCIAMENTOS	7.049,60	5.733,87
			TRIBUTÁRIAS	2.329,28	2.274,54
			IMPOSTOS, TAXAS E CONTRIBUIÇÕES DE MELHORIA	0,00	1.786,78
			IMPOSTOS	0,00	1.786,78
			CONTRIBUIÇÕES	2.329,28	487,76
			CONTRIBUIÇÕES SOCIAIS	2.329,28	487,76
			OUTRAS VARIAÇÕES PATRIMONIAIS DIMINUTIVAS	14.439,49	4.794,75
			DIVERSAS VARIAÇÕES PATRIMONIAIS DIMINUTIVAS	14.439,49	4.794,75
			VARIAÇÕES PATRIMONIAIS DIMINUTIVAS DECORRENTES DE FATOS GERADORES DIVERSOS	14.439,49	4.794,75
Total das Variações Ativas :	332.425,11	419.938,87	Total das Variações Passivas :	297.278,17	303.009,33
Déficit do Exercício			RESULTADO PATRIMONIAL		
			Superávit do Exercício	35.146,94	116.929,54
Total	332.425,11	419.938,87	Total	332.425,11	419.938,87

Boa Vista-RR, 31 de dezembro de 2020

AGNALDO RODRIGUES DOS SANTOS  
PRESIDENTE  
CRESS 0560

JHONILTHON CARRILLO MOTA  
TESOUREIRO  
CRESS 0367

GERALDO MENESES CAMPOS JUNIOR  
CONTADOR  
CE 025906/O T-RR



CONSELHO REGIONAL DE SERVIÇO SOCIAL DA 27<sup>a</sup> REGIÃO/RR

## **APÊNDICES**

- 1- DECLARAÇÃO DE INTEGRIDADE DO RELATÓRIO DE GESTÃO 2020**
- 2- PARECER DO CONSELHO FISCAL**
- 3- DECLARAÇÃO DE APROVAÇÃO DO RELATÓRIO DE GESTÃO 2020**



CONSELHO REGIONAL DE SERVIÇO SOCIAL DA 27ª REGIÃO/RR

## DECLARAÇÃO DE INTEGRIDADE DO RELATÓRIO DE GESTÃO 2020

A diretoria do Conselho Regional de Serviço Social (CRESS) declara:

- >> A integridade dos dados, financeiros e não financeiros, que compõem o Relatório de Gestão 2020;
- >> A aplicação do pensamento coletivo na preparação e na apresentação do Relatório de Gestão de 2020;
- >> A apresentação do Relato de 2020, de acordo com as adaptações contidas na Decisão Normativa – TCU nº 84/2020 e 187, de 09 de setembro de 2020, e respectivos anexos.

Boa Vista/RR, 29 de março de 2020.

*Agnaldo Rodrigues dos Santos*

Agnaldo Rodrigues dos Santos

PRESIDENTE

*Marilene Pereira da S. Marques*

Marilene Pereira da Silva Marques

1ª SECRETÁRIA

*Jhonilthon Carrillo Mota*

Jhonilthon Carrillo Mota

1ª TESOUREIRO



## CONSELHO REGIONAL DE SERVIÇO SOCIAL DA 27ª REGIÃO/RR

### PARECER DO CONSELHO FISCAL

Os membros do Conselho Fiscal do Conselho Regional de Serviço Social (CRESS), no cumprimento das disposições regimentais, analisaram o Relatório de Gestão 2020, sob a forma de Relato Integrado, elaborado nos termos da Decisão Normativa TCU nº 84/2020, 187/2020. Após análise do Relato Integrado de 2020, constatamos a integridade, a regularidade e conformidade do Relatório de Gestão. Em face da legalidade e ordem, somos de parecer, que o Relato de 2020, seja APROVADO, pelo Conselho Pleno, SEM RESSALVAS.

Boa vista/RR, 29 de março de 2021.

Diva Cristina Mota da Cunha  
CONSELHO FISCAL

Karla Herreira Muniz de Moraes  
CONSELHO FISCAL

Jany Silva Santos  
CONSELHO FISCAL



CONSELHO REGIONAL DE SERVIÇO SOCIAL DA 27ª REGIÃO/RR

## **DECLARAÇÃO DE APROVAÇÃO DO RELATÓRIO DE GESTÃO 2020**

O Conselho Pleno do Conselho Regional de Serviço Social (CRESS), APROVOU em 29 de março de 2021, o Relatório de Gestão 2020, sob a forma de Relato Integrado, elaborado nos termos da Decisão Normativa TCU nº 84/2020, 187/2020, e respectivos anexos.

Boa vista/RR, 29 de março de 2021.

*Agnaldo Rodrigues dos Santos*

Agnaldo Rodrigues dos Santos  
PRESIDENTE